民國日報

THE REPUBLICAN DAILY NEWS

中華民國十年三月十三日（即舊歷二月初四日）（星期日）

電話四千八百十六號

第一千八百三十九號

今日四張售大洋三分

本報開設在上海河南路第十二號十三號（三茅閣橋北首）

定報章程 全年九元半年五元三個月三元歐美各埠全年十六元半年九元以上均照大洋計算寄費 任內郵票九五折計算

廣告刊例 頭等二行起碼首日每行大洋一元次七角五分中縫每行九角後幅三行起碼每行四角短行五十字起碼首日每字……

本館徵求各地代派處啟事 ……者請即函示 又寄每份大洋一元 立即照數寄報 並代派簡章附奉 ……重訂新章 條件從優 倘只索閱章程 函到即寄 ……有願担任代派……

本報覺悟欄去年七月起發售彙刊二月份已釘成

每冊銀三角

本報代派「勞動與婦女」週刊

第三期已到 詳章請閱覺悟欄中縫廣告

報喪

康母劉太夫人於中華民國十年三月十日壽終於滬寓鴻儀里三號正寢 擇於三月十四日移厝於新橋路永錫公所 親友處恐訃報未周 特登報敬聞

法界鴻儀里三號康宅治喪處謹告

新文化叢書 哲學叢書 特價預定

中華書局謹啓

本局為介紹新文化及歐美哲學學說起見特編譯叢書陸續出版所選均係名著又由專家譯述實為現在人人必讀之書中等以上學校教員學生尤宜人手一編以破知識之饑荒惟陸續購取不免重複遺漏本局為便利顧客起見特訂預定辦法

一、預定新文化叢書及哲學叢書先付銀十元由本局給予收條一紙已出之書聽憑選購以後新出者如係全要請預行知照

二、當出版時寄上如欲選擇者於出版時或通訊均可

三、預付之款一律照定價六折計算取滿為止

四、此種辦法以上海本店為限

五、外埠郵費另加惠顧者請與本書課接洽

六、紀念期內（三月廿八號以前）照預約例另送書券一成

七、茲將已出及已定各書列下

新文化叢書

思維術 一冊七角 劉伯明譯

赫克爾一元哲學 一冊一元二角 馬君武譯

達爾文物種原始 一冊一元八角 馬君武譯

羅素政治理想 一冊三角 劉衡如 吳蔚人 合譯

倭鏗人生之意義與價值 一冊四角 余家菊譯

歐洲政治思想小史 一冊五角 高一涵編

女性論 一冊四角 馮飛編

社會問題概觀 一冊二角 周佛海譯

社會主義運動 一冊八角 沈澤民譯

社會問題總覽 李達譯

現代理想之衝突 王□□ 合譯

遺產之廢除 潘公展譯

農業政策 馬君武譯

學校與社會 劉國鈞譯

唯物史觀解說 李達譯

哲學叢書

實驗主義 方東美譯 一冊二角五分

亞里斯多德 劉衡如譯 一冊四角五分

霍布士 劉衡如譯 印刷中

斯賓塞爾 謝循初譯 印刷中

辛（26）

鹹瓜街太平弄 滬南神州醫院 勸種牛痘 不取分文

時值春令天花流行滬上已見發生小孩傳染最易於生命實有莫大之危險預防之法亟宜速種牛痘本院定於陽歷三月十號（即陰歷二月初一日）起每逢星期二四六下午一時至三時施種不取分文家有子女者望速來種藉免天花傳染

上海華商紗布交易所籌備處啟事

本交易所定于十年四月十號（即舊歷三月初三日）下午二時假上海總商會開創立會選舉理事及監察人凡本所股東務祈先期攜帶股款收據至南京路民樂里三十三號本所籌備處證明領取入場券及選舉票余分函奉毫外特此通告

榮昌祥號 呢絨洋貨 歐美服裝

春季大減價三星期

陰歷二月初一日為始

上海南京路新世界對門

上海公共租界納稅華人大會通告

茲因華顧問就職一事工部局與本會之間發生章程第六條意見不同之點工部局來函非將章程第六條取消決不能承認五顧問但納稅華人會章程係由公共租界納稅市民所直接訂立理事部無權變更為此根據章程第九條將上項修改之意見先一個月提出公布各報並定於陽歷四月四號午後三時開納稅華人大會解決該項章程問題其開會地點俟指定後再行登報通告凡合納稅資格之市民（一）所執產業地價在五百兩以上者（二）每年付房地捐在十兩以上者（三）每年付房租在五百兩以上而付捐者於三月二十號後尚未接到本會入場劵者請即自攜本季巡捕捐票來會聲明以便填寫本人姓名憑寄入場券而昭慎重事關華人全體之公權禍福利幸勿放棄特此通告

本會事務所在天后宮總商會內 電話北三九〇

開會地點 已借定工部局市政廳

上海公共租界納稅華人會理事部謹啓

上海美術函授部招生

經濟和時間缺少的人也能學得新穎的藝術

藝術是文化中最重要的元素足以啓發人類的思想我們欲求生活上的安慰與精神上的愉快就不能不研究藝術本部為適應世界潮流倣歐美大學擴充制的辦法用通訊教授使一般有職業不能入校肄業的或中小學校教員欲增進其教授上能力的或各學校學生欲於課外補習繪畫的不論男女不拘程度不限時間皆可至本部報名肄業（學科）甲部分水彩畫。油畫。水彩肖像。油畫肖像。乙部分鉛筆畫。鋼筆畫。擦筆畫。（教員）以劉海粟李超士為領袖餘皆歷任專門學校繪畫教授極有閱歷者改課答問精細詳明（章程）函索請附郵票三分（地址）上海西門白雲觀左近美術學校內

大正五年正月念三號第三種郵便物認可

聿光圖畫函授部招生

本部圖畫概分兩種一種為藝術畫一種為商業畫詳解圖畫之真理指示切於社會實用之畫法如商標廣告工藝圖案等教法明顯盡人能學有志者可隨時報名詳章函索即寄○校址上海四川路青年會智育部

部長張聿光啓

振華學社打字生招 另設特別班 限一月畢業

本學社發明閉眼備設打字專科已十四年方法完備教法精善洵可為海上各打字社冠學生三個月精熟能善用四十餘種機器之多且逐日加教商記速記商學等畢業後由本社介紹生意於各行者頗不乏人茲更加添新式機器推廣學額有志者速來取閱洋章新白渡橋北乍浦路聯安里振華學社啓

上海四馬路新開 美華綢緞洋貨公司 正月廿八日開幕減價

中國棉業銀行徵收第弍期股銀通告

本銀行額定股份一萬股每股國幣五十元早經認足每股曾繳定洋一元如數收齊已給收據為證現經第二次會議決議於三月十日（即舊歷二月初一日）起至二十五日（即二月十六日）止徵收第一期股銀每股十一元五角連前已繳定洋合成十二元五角凡我股東務請隨帶前給定銀收據至下列代收股銀處照股繳付並掣取第一期股銀收據為荷

代收股銀處 中國銀行 交通銀行 中華商業銀行 福源莊 瑞泰莊 承裕莊 乾元莊 衡通莊

中國棉業銀行籌備處啓

交通部振災運糧免費及乘車免票展期通告

查振運減免車價條例前經本部提出國務會議公決施行其有效期間係以九年十二月三十一日為止惟本年北省災情既重災區復廣本部體察情形恐非多賑所能終止轉瞬期限屆滿春振勢將繼續辦理業經由部酌定展期至明年陽歷三月底止提出國務會議議決各辦賑機關已領用九年長期乘車免票准向路局簽展特此通告

南洋兄弟烟草股份有限公司召集股東常會公告

本公司現經董事會議定於民國十年陽歷三月十五日（即陰歷二月初六日）下午一時假座上海北河南路總商會為會場股東常會報告第一屆營業狀況收支賬略選舉董事及監察人凡我股東執有港字股款收據者請於陽歷三月一日陰歷正月念二日起至陽歷三月初十日陰歷二月初一日止（除星期照例休息外）持該股款收據至上海南京路東首十二號本公司驗明換取入場證選舉票議決票其執有滬字股款收據者請於陽歷二月念三日陰歷正月十六日起至陽歷三月四日陰歷正月念五日止持該股款收據或委托代表者（委托之代表以本公司之股東為限）可將本人之股款收據及代表人之股款收據一并交驗憑條到上海本公司領取委托書以便赴會至應派股息及餘利俟股東會通過後即行定期分派屆時當再登報公告合并奉聞此佈

南洋兄弟烟草股份有限公司董事會謹佈

徵集朱執信先生著述啓事

本社同人擬搜集朱執信先生生平著述輯類刊行海內君子如藏有執信遺稿者（除民報、建設、民國、星期評論四者）以外展期至四月四日以前或以抄本見遺或以原稿寄下俾得抄錄奉還實深感荷

上海法界環龍路四十六號 建設社啓 十年二月三日

診所 上海法界霞飛路……西首隔壁一百六十五號洋房

馬玉山公司
上等西餐館

本公司二三層樓大餐間所設大餐午餐荷蒙諸君嘗試咸稱味美烹調得法且取價低廉誠爲海上特式上等之西餐館邇因百物飛漲其價故爲營業計不得不將原日餐價畧加少許準由二月十一日起大餐每位改收一元二角午餐每位改收七角五分餐劵每本十張仍照優待辦法祇收九折諸君若不見棄尙祈聯袂偕來本公司無任歡迎也

南京路東首
三十七號
電話中央一七零五

社論

參觀嶺南大學植樹節的感想　（楚傖）

嶺南大學是在廣州比較學科最完備的學校。這學校是誰辦的？可憐！是外國人主持的基督教的產兒。今天（五日）他們校裏舉行植樹典禮，招待來賓，我也趁熱鬧去看個飽、却又懊悔有這一去，觸起了我無窮感慨來。

（一）

校址在河南，與廣州市隔了一條江，去時是要渡船的。他們校裏，在天字碼頭預備着渡輪——大南洋珠江等輪，都是南洋兄弟煙草公司的，鄭重個船，非常精緻，恐怕上海也找不出來，船面上處處利用着美的設備，顯出他底廣告作用來——有童子軍等招待。坐船約二十分鐘，到了該校底碼頭上去。一條粉紅色的沙路完了，便是磚砌的路，都很寬闊，高高低低的山岡，斷斷續續的房屋，球場、泅水池、種植場、乳牛房、豬欄、雞塒、模範村居，歷歷落落，在兩旁經過，已覺得心裡有七分羨慕三分慚愧了。再進去，便是東一矗西一矗位置停勻的校舍了。這時却碰見了路獷舊同學劉樹柏——他在該校專科一年級——他便一壁引道一壁說明着：

木屋兩幢　該校最初的建築物，一九〇四年，由澳門遷來，課堂，宿舍，都在這屋裏。現在差不多算是該校創始的紀念品了。

模範村屋　共五幢，校員住着。現實的鄉村生活。

中學宿舍　四所，張鴻南捐造。

華僑校舍　張弼士之妻捐造，做弼士紀念的。

懷士堂　即大禮堂，美人史懷士捐造的，即今天會場。

調養院　馬應彪夫人捐造的。

小學禮堂　陳嘉庚捐造的。

小學宿舍　香港華商捐造的。

招待室　馬應彪捐造的。

大學第一宿舍　爪哇華僑捐造的。

其他建築，各種都有，因爲這些是最引起我感觸的，特寫了出來，別的是從略了。

（二）

今天是舉行植樹典禮，原邀的是三總裁省長兩院議長等。孫先生沒有去，先期寫信去辭了的；唐也沒去，但兩位女公子却在那里；伍是由梯雲做代表的。陳省長和林褚兩議長都到了，還有汪精衛徐季龍們也在。

植樹的是陳競存馬應彪林于超褚慧僧。開會，總不過是奏樂演說等。競存演說，除勸粵人注意造林事業和祝頌該校發達外，約略發表了振興全粵教育計畫；大概說：「粵省財政，無論怎樣困難，教育計畫，是斷不變更的。」

他們—學生—唱的校歌和國歌，拍子是和上海青年會中學所唱是一般無二的，就這一點，可以見他們聯絡的精神。

植樹後，有校閱一場，學生的兵式操，同樂隊的進行曲，且不必說。有兩隊很自然村兒裝飾的小學生，大概是工人半夜學校、村學校的學生，很別緻；可惜排隊出來以後，沒見他們甚有麼表演。

（三）

現在我寫我底感想了：他們是從兩間木屋辦起來的，現在占地一千餘畝。校舍九十餘座，中國人自辦的這種由小而大的規模沒有？逐步進行精神沒有？所推行的是基督教的教育，建築在十字架下的。他的經費，却又十七八是華人出的。華人自己出了甚麼代價，能得華人的贊助。他們甚麼一提起募捐，便使人聽了縐眉？

他那闊大的規模，是從草棚裏奮鬥出來的。我們爲甚麼有了大規模，却不上幾年，搗個稀爛？

他們大學部，已實行了男女同學，大家很靜的在那里讀書。有時合唱着歌，非常和樂喜，我們爲甚麼在這兒空言不算，還要搗亂。

三月五日寫於廣州。

本社專電

●十一日軍政府宴唐蓂賡，陳競存亦與席，蓂賡言，地位可棄，主義決不可棄。

●唐蓂賡以救國大計，已確定，必欲乘機遊歷東西洋考察，決十三日離粵。

●口（電碼不明）報館西人表同情於孫中山先生之主張，並勸其速舉總統，成立正式政府，以定政治中心。

●兩院定今晚七時歡宴唐蓂賡。

●財政廳本年度預算，收入共三千一百五十八萬元，較去歲決算，增加一百四十三萬元，其中尚少收賭捐一千一百四十萬元。十二日廣州電

急賑大會

游行大會○上海聯合急賑大會於三月十三下午二時由跑馬廳出發游行大會務請各界參觀

●張家口消息，華軍在叨林南三百里，與俄蒙匪接戰。

●張作霖有廿日來京說。

●英使館消息，英國決退還庚子賠款，助中國興教育，三個月後，倫敦將有中英大學出現。

●吳俊陞督黑，即發表。

●院部昨通電促辦選舉。

●夏壽康先卸篆，交政務廳長代拆代行，定今晚赴津，宣言決不復出。

●沈金鑑呈覆齊耀珊彈劾案，洗刷殆盡，僅任用其戚爲仙遊知事，不知遠嫌。十二日北京電

●湖南警察廳長周介祧，亦偕林支宇來漢。十二日漢口電

外電

▲孫總裁提出五要案

路透社十二日廣州電　孫中山因唐繼堯到在廣州。特以下列之政治條陳提交政務會議。（一）西南發展計畫（二）提取關餘。（三）選舉總統。（四）改組西南省統一政府。（五）編練國軍。據華字報載稱。唐決議在此小作盤桓。即赴日本。

▲庫倫歸客爲恩琴吹牛

路透社十二日北京電　客有自庫倫抵哈爾濱者。據稱恩琴軍隊。內有五千五白哥薩克兵。及蒙兵甚多。蒙兵將褚其祥部下華兵二千餘八。及炮兵機關槍隊兵。一律殺死。但對於外人之生命財產。尙知尊重。恩琴留哥薩克兵數百人駐守庫倫。餘則調出往攻叨林。此客對于恩琴。顯爲友好。據其意見。外蒙將永非中國所有。此客并盛稱蒙古現制之佳。與蒙人之熱心。

▲日本商界痛斥軍閥

路透社十一日大阪電　日本各業協會今日午後在此開聯合會議。通過決議案如下。（一）政府之預算案。軍費占其大部分。而于社會改革之生利機關。絕未注意。今國家方因戰爭結果。而受財政之困難。不堪再增担負。（二）以此決議案。電達上議院議員。請彼等竭力贊助。并請彼等秉公審查政府之預算案及其他議案。俾尊重大多數國民之志願。

路透社十二日大阪電　昨夜各業協會在市政廳開聯合會議。與會者幾無立足之地。演說者皆詆斥政府之預算案。謂政府今日之政策。實陷日本於危亡之地位。每日新聞與朝日新聞之記者。亦發演說。與會之人。幾全屬商界要人。副主席某氏宣稱。內閣諸大臣爲軍閥所制。毫無能力。軍備經費。一日不減。則兒童不能施以教育。凡請裝電話者。輒數年不報。蓋當道無款裝置電話也。鐵路取費。日見增重。商界均感不便云云。

▲日政府又過一難關

路透社十一日東京電　今日上議院反對黨動議質問文部大臣之責任。經一百六十四票對一百二十六票打銷內閣命運。繫於此動議之結果。此動議乃因高等學校學生不滿意于政府拒絕將高等學校陞至大學之地位。據學生聲稱。文部大臣前於此事。有切實之約言。卒未履行。今日反對黨之動議。不啻提出不信任政府案也。

▲德國賠償問題近訊

▲德國會外交委員秘密討論

▲英國提交國會之緊急議案

路透社十一日柏林電　國會外交委員會討論倫敦賠償大會事。雖極守秘密。但據有關係之報紙云。今日集議之特色。爲史丁氏痛斥政府對外政策無一定目的。史氏爲新日耳曼重要人物之一。聞西門士博士答語中。有雖欲樂受史氏之謀。但渠非史氏之傀儡等語。

路透社十一日倫敦電　追索德國賠款案。規定以進口德貨款一部分。今已由財政大臣張伯倫提交下院。并稱希望。星期二日開二讀會。從速通過之。

▲奧總理抵英後痛言

路透社十二日倫敦電　奧總理今夜抵倫敦後語人曰。奧國既非寄生物。亦非行屍。和約告成。奧國蒙分裂之慘。但希望他日回國。得挾少許扶助之允言以俱歸。如是奧國當可鼓起全副精神辦事。以恢復其舊狀。

▲俄亂消息之兩歧

路透社九日哈爾濱電　外間盛傳沃木斯克發生反過激事變。已延及克拉斯諾雅斯克與剛街。西比利亞西部之各項交通均斷。此間守舊黨各報均信莫斯科與彼得格勒均已叛變。叛軍聲勢甚大。過激黨政府恐將不能支持。

路透社十二日倫敦電　據俄國最近消息。克朗斯太反過激之運動。進步頗緩。過激黨自稱仍主彼得格勒占優勢之說。似屬確實。邇來無甚大戰事。據芬蘭京城路透訪員最近電稱。克拉斯拉雅哥爾加地方。有間斷之戰事。該地雖曾暫爲叛軍占據。但仍爲過激軍奪回。芬蘭灣之水。數日內將漸轉薄。不能仍如今日在水面作戰。

▲哈爾濱疫氣稍定

路透社九日哈爾濱電　此間防疫會發表報告云。疫氣自二月二十七日起。稍見平定。各染疫地死數。未見增減。居民遇有死亡。輒匿不報告。故防疫頗形困難。哈爾賓醫院容留患疫之人者。僅有中國防疫醫院一所。至二月抄止。共容納九十九人。均不治。又查各區至二月杪止。患疫死者。共有二千一百八十八人。

▲聖薩瓦多禁華人入境

路透社十日聖薩瓦多電　聖薩瓦多（中美小共和國）按照禁止外人置地法之條款。禁止華人入境。惟聖薩瓦多之華僑不受此舉之影響。

▲東俄未來之兩大會議

路透社九日哈爾濱電　據赤塔消息。西比利亞協濟會將於十一日開會。又傳遠東民國政府定於十五日開特別會議。已請阿穆爾省濱海省及海參威派代表與會。將討論重要行政問題。及民國版圖之範圍。

▲美參院追認海軍次長

路透社十一日華盛頓電　參院已追認羅斯福氏爲海軍次長。

▲美國鐵路減少工資

路透社十一日紐約電　西部各大鐵路。幾全仿東部鐵路之辦法。減少粗工之工資。預料精工之工資。不日亦將酌減。

▲英國陸軍豫算案內容

路透社十一日倫敦電　一九二一至一九二二年之陸軍豫算案。規定養兵二十四萬一千人。計需費英金一萬零六百萬磅。

▲牛津大學贈英后學位

路透社十一日倫敦電　英后今日偕美麗公主至牛津大學。受民法博士學位。大學校長宣稱。英后受牛津大學之名譽學位。此爲第一次。並稱美后德。

專門小兒科……

滬上醫院林立對於兒科獨少專門延誤不少本院有鑒於此特聘請東京兒醫科大學畢業陳典謨先生擔任陳先生對於小兒科特別研究十餘年凡兒科發熱下痢瘧……

小兒科老手

嘛特別專科本院創設至今六年於茲所治各種病……病者幸祈愼諸以免後悔謹告

本院在海甯路　一分院在寶山路　二分院在北四川路橋脚

電話　北二九另八　中四九三五　北一九八九

時間　早七時至八時　八時至十二時　十二時至六時

海甯醫院掛號處白

▲附大同通信社

（北京）奉軍將有一師一旅入關。京師謠言甚熾。當道已飭警廳查禁。將易吳佐陞督黑。黑軍參謀長丁超編援蒙庫支隊。已緩扶候吳叔任再議進行。　各省紛派代表入關。爲奉張祝壽。聞奉天亦將開重要會議。　參陸處擬令新甘會師援庫。惟以甘督問題尙未解決。昨又電催蔡成勳赴任。院部以桂陸亦有緩選電到。業飭將陸請補助餉費。以有利庫分如數續匯。即示意勿於選事再持異言。　中俄通車條例。七日簽事。八日實行開車。　京敎育會公呈。以各校無款。提放春假。不但阻學修。抑亦非政體。請籌措維持。

（濟南）田省長向省宣言。對本屆選舉。勿有意延緩。亦不勉强督促。一聽民意進行。

（漢口）劉承恩定十五日接任。夏壽康擬先行回籍。由政廳交代。　王督商川交出藍天蔚。川無覆電。藍在夔被擒說不確。

公電

▲旅滬皖團體聲討晉恒履等電　粵閩京津滬甯杭各埠安徽同鄉諸公暨省內父老兄弟省議會議員諸公均鑒。報載吾皖省議會會長晉恒履等。冒署省議員暨商學各界名義。通電頌揚倪嗣冲功德。閱之令人髮指。查倪氏禍國。久成定論。其于廷道殲輩。助紂爲虐。尤爲凶殘。凡我皖人。靡不切齒。乃倪門豢養之晉恒履等。不思悔過自新。求恕於吾皖人。反假人民代表之頭銜。仍行桀犬之狂噬。誣我民意。騰笑寰區。似此效忠權奸。甘作虎倀。若不聲罪致討。何以保吾皖民人格。謹此通電宣布晉恒履等罪狀。敢望吾全皖父老兄弟羣起而共棄之，並望議會諸公。將晉等除名。免汚我神聖莊嚴之議會。臨電憤激。唯速圖之。皖民公社皖人自決會安徽旅外學會安徽工商協會同叩文。

世界新聞

●杜威論遠東共和國

中美新聞社譯杜威博士文云。北京市街中近來恒見一汽車經過。上插一紅旗。其四分之一則不紅。西綴一星形及PER三字母。此三字即遠東共和國之縮寫。該汽車蓋該共和國之代表團所有。此代表團之來北京。則意在聯絡中華民國。確立兩國間之商業及其他關係也。自此代表團到後。中國政府即不復承認舊日之俄使館俄領事。並接管俄國租界。許多外人大爲驚異。以爲中國與俄國新黨相結合。未幾即發生俄紅黨在中國運動之種種謠言。以爲中國將成過激化。而危害全世界。是故西比利亞之大局。於中國大有關係。而與日本亦大有關係。因此新共和國所在之地。爲沿海各州。與日本勢力範圍。甚爲接近。而日本欲入西比利亞及俄國本部。必取道於此。由是而論。則於美國製造家及商家。關係亦匪淺鮮。日本對於商業上門戶開放之理解。無人早經明了。況如俄羅斯之國家。亦決非永久軟弱而分裂。熟視他國之佔領太平洋海岸而若無視。然則西比利亞之大局。實與全世界有關係也。然世人恆冷淡視之。則以不明該處事實眞相之故。外國報紙雖有派通信員駐在該處者。然皆不久居。以致該地乃在宣傳運動者之手。任意製造新聞。以惑人耳目。然其間之事實。固有不可掩者。一年前。柯爾卻克敗死。舊黨大失勢。獨謝米諾夫與卡貝爾藉日本之助。仍在貝加爾一帶活動。然其舉動無異盜匪。以打家刼舍爲樂。名雖反抗紅黨之殘暴。而自己行爲之殘暴。實有過之。于是溫和派人崛起與此等白軍領袖爲難。農民紛紛響應。組織所謂新黨者。自沃木斯克以南。及阿爾泰區域。以及西比利亞之農產富饒區域均在新黨之手。驅謝米諾夫等入蒙古。煽動蒙人。與中國爲難。同時新黨則於遠東握有實權。紅軍一面則不復進行至伊庫次克以東。其推翻柯爾卻克之軍隊漸漸設置一種民政。令各城鎮設立勞農機關。同時又有反對勞農反對舊黨之革命分子組織民政。與新黨之武力相聯合。於本年三四月間開會各選代表。組織遠東共和國。設政府于上烏丁斯克。然此外尙有新政府數處。其在海參威者。最爲保守。以接近日本勢力故也。在上述之會議中。有兩派。一派主張設一勞農共和國。與莫斯哥聯合。一派主張和平。免再作戰。別設一種政府。此派卒佔優勝。蓋其中多農人分子。注意於經濟上之發展。會中又決議召集一國會。製定成文憲法。選舉永久官吏。此國會有於一九二一年初期開會之說。會中又授權與遠東共和國臨時官員。第一在清理謝米諾夫等之殘軍。此外則撤退在西比利亞之外國軍隊。統一西比利亞東部之各政府。多設地方自治政府等。舊黨殘軍直至本月始清理完竣。所以遲遲者。因與捷克軍有所協定。令其退至一百俄里以外。新黨亦移向東方。又謝米諾夫仍在赤塔。利用捷克軍爲屏障。而日軍復不撤。已而日軍又來。爲謝氏後盾。然謝雖得此助力。仍不能攬民政權。因人民公憤皆反對彼之故。左黨亦不加入選舉。因謝與日本皆不肯設立眞正代表的政府。此舉是否爲保守黨主見。將以此爲新緩衝國之中心。尙不可知。然事變甚迅。今日軍已完全撤離赤塔。與阿穆爾區域。謝軍亦覆敗。謝與卡貝爾同爲逃人。革命政府已自上烏丁斯克移至赤塔。急圖統一各事實上之政府。並準備召集國會。上述會議中又授權於政府。其一爲與外國發生商業及政治上之關係。先從中國始。因之遂有使團出發。在中國未必不願與反對日本之國相貿易而法友好。然北京之外國外交家尙有力足以撓之。日本之反對。尤爲勢所必然。外國之宣傳者。且謂中國恐將傾向布爾塞維克。非得日本在遠東以軍力防之不可。即北京日公使亦公然告人。謂中國勢將成爲過激化。危險萬狀云云。然現今之爭點。在此遠東共和國之建立。是否合於眞民治主義。或僅爲紅俄羅斯之假面具。一般極端派固用爲假面。一俟外軍盡撤。即推翻民治主義而顯其布爾失委克之眞面目。然外國終望此民治共和國之告成也。遠東共和國代表宣言欲得外國經濟上之助力。以開其天產。此舉因爲外國所贊成。至承認該共和國一節。時機尙未成熟。今美國宜派一使團至西比利亞考察一切也。

國內要聞

●紀孫先生在國民黨本部辦事處演詞

（楚傖）

廣州特約快信云。本月六日國民黨特設辦事處開成立會。到者五百人。孫先生有二小時之長演說。發揮三民主義眞意。繼則有陳競存林浩凡之演說。林君演辭略謂失敗不足患。只須努力進行。總能成功。陳省長演辭。容明日續記。茲將孫先生演辭。記之如下。

（一）民族主義

美國人種複雜。合十餘種以爲國。然能非常修明。以造成今日之國家。并能以國家爲基礎。造一新民族曰Am。此混合民族中。以英倫民族爲最有力。如日耳曼民族。居美一二世。即移易舊性。另成一新族性。其他亦然。彼盡能吸收民族之特長。而成一新族性者。

吾人旣欲實行民族主義。當以美爲規模。以漢人之文明。另造一五族混合之新民族。如懼滿蒙等懷疑及於併吞。則必以平等待遇加之。平等待遇之先。須先之以調和。欲加調和。則須棄漢族之名稱。另造一民族名稱如美國然。曰中華民族。如是。則吾人可以建立一民族的國家。而其人亦皆爲國家的民族矣。

民族的國家之建立。須先使一般人民知自己爲國家的民族。如瑞士然。瑞士國於德法意間。其鄰法者。則用法國文字。與德意鄰者亦然。彼等雖與別國有同文同族之關係。然旣居此一片土。則自成其一瑞士民族。以國家爲民族之四緣。故其文化極發達。且能行直接民權制。國雖小人種雖雜。以有此良好之政治。自能巍然特成其爲瑞士民族。此尤吾國之所當參考也。

中國經完善之建設。或有別民族來加入者。吾人亦當吸收融和之。不特對於現有之五族爲然。此爲民族主義之眞意。亦可曰積極的民族主義。

（二）民權主義

歐洲革命之發生。皆起於民權之力爭。現法美政治革命。雖似已解決。然其國內仍有革命黨。其所爭者。漸趨重於民生主義矣。

中國之應因民生而革命。與各國同。其不同者。則彼等已完了民族民權兩工程。中國則當同時並擧之。吾黨所標三民主義。初觀之似頗可異。其實則集合世界人類應解決之問題而標出者。與吾黨暗合者。有美之林肯。林肯曰。『Government of people, by people, for people』我嘗譯之爲『民有民治民享』。字義雖殊。意則甚切。至今則漸成爲一普通名詞。是可知吾人所倡三民主義。乃世界人類應守主義也。當我在海外宣傳時。外人來問何謂三民。初似解釋頗艱。今乃知與林肯之言相合。可簡單說明之矣。中國人之論政治者。輒欲效美法。以爲此乃共和國之模範。其實政治制度之最良。莫如瑞士。法美等之採用代議政治。不得謂眞民權。吾人應貫徹此主義。以求直接民權。如瑞士然。

直接民權之要件。

（一）選擧權　各國皆嘗以無數血肉爭得之。然此猶不足盡量發揮民治之精神。

（二）罷官權　不肖之官吏。可由人民罷免之。瑞士人民即有此權者。

（三）複決權　立法機關。苟訂定不良法律時。人民可否決之。（用國民大會方式）故此稱復決權。

（四）創制權　人民於必需時期中。可提案制定法律。

此四種特權。即民權主義中具體之條件也。

（三）民生主義

民生主義即社會主義。今有人誤解以開工廠爲提倡民生主義者。工廠乃以工人汗血爲貨品者。外人故稱之曰「汗血店」。焉得目爲提倡民生主義。民生主義之發現於各國者。經數十年之討論。尙無尤分具體的方法。現在中國。然組成此主義之要素而急待解決者。則有下述之兩問題。

（一）土地問題

（二）資本……

實業發達之國。資本家和地主的勢力非常鞏固。故頗難下手。今中國之論者。有謂中國非資本國。無庸提倡民生主義。有謂先造資本家。然後乃有民生之可言。此等讀死書瞭了之論。實在可笑。吾人之倡民生主義。乃有具體辦法者。辦法旣得。無待討論。只須實行。具體之辦法惟何？

（一）平均地權（同盟會誓約）

當南京政府成立時。即曾提出此案。是蓋同盟會誓約中所列者。惜當時不明此理者衆。未能實行。夫何爲必平均地權乎。吾人當知民生主義。乃發生於貧富不均。然中國古代。亦未平均。何以不至激烈如此乎。蓋其不平均不若今日之甚也。

貧富不均。俱由於生產不均。昔以手工生產。卽有器具亦極簡單。今則日見複雜。如昔以牛與犁爲耕田之器。似爲便利矣。而今日以電力汽力犁田矣。有機器者。其生產力千倍於用手工。一則累進。一則累退。貧富乃益復不均。再如運輸。然火車之力。萬倍于肩挑。亦其例也。古代生產力相同。惟分配略異。故充分配不平之影響尙少。今因生產力日大。分配乃更不平。各國工人入廠作工以造資本家。富者愈富。貧者愈貧。中國之擁資千萬者不多。各國則不然。故中國之患在貧。各國之患在不均。而民生問題生焉。前車之覆。後事之鑒。吾人宜乘此資本未發達時。倡民生主義。以防患於未萌。

顧何以曰必先解決土地問題乎。封建時代之貴族。與資本家之收買。皆使土地不均平者。近如廣州。自開路以來。兩旁地畝價逾萬金。皆爲資本家所有。窮人棄之。富人得之。一則愈富。一則愈貧。吾人組織同盟會時。即倡此議。蓋先已見及於此者。

古昔井田。土地公有。後乃變爲私有。再後乃變爲富人所有。因地價之漲。而不工而得者益多。譬如公家開馬路，地主不出一錢，坐收地價增漲之利。吾人固欲造成富强國家者。然如十年後。竟與美國相似。人民果能得幸福乎。試觀諸美。其得幸福者。只少數人而已。大多數且益增其苦痛也。

美有一哲學家亨利佐治Henry George會論土地關係。謂文明如以木椎鑽入社會。使在上者因擠而益漲。在下者因壓迫而益落。此美國之現象也。吾人欲効美國。意豈在此乎。吾人乃爲全人民求幸福而來者。故不能不先倡民生問題。而有事於土地平均矣。

土地平均之術奈何。曰。平衡地價。照價抽稅。英國昔時。曾設估價局。估定地價。廬有不服者。則爲之另設一控訴機關。然此似不宜於中國。因中國人民懼訟。今猶如昔。我以爲不如由地主自定其價。呈報官廳。普通地稅。什百抽一。如不願多納地稅。則聽其自貶地價可也。惟旣經呈報之後。公家收地時。即依其呈報價格給還。如是則人自無敢朦報矣。

土地問題解決以後。民生問題已解決一半。其次則爲資本問題。

俄國今日在解決資本問題時期中。中國今日私人資本尙少。蓋資本之最多者。爲路礦工廠等。而尤以路礦爲重。中國路礦不發達。故尙易下手。其解決之法。已詳述於實業計畫中。今略言之。則由公家借外資開發一切交通等等事業也。例如京漢京張。皆年有多數之盈餘。以五千英哩之線。年尙獲八千萬。則五萬英哩之線成後。發家獲利將不可勝計。因交通便利。礦業亦隨之公達。然資本必有母金。借外資以爲母金。不如逕借機器。以經營生利事業。此產業公有之計畫。即解決資本問題之法也。

（四）結論

各國之政治法律。皆所以保護資本家者。故政治法律越進步。資本家越多。而社會革命之風潮越烈。今後革命之血。或將較以前之革命爲多。本黨旣抱此三主義。若分期進行。犧牲太多。吾人現決心將此三主義。同時進行。實現大多數人之幸福。而着手之第一步。則爲主義之宣傳。今日粵軍回粵矣。吾人得此自由宣傳主義之機會。不可不努力進行。若不努力。則將並此廣東之一省而無之。此次陳君回粵。乃實現民治者傳。今縣長民選。地方自治。已經決定。然竊恐人民尙無此程度。欲使有此程度。實賴吾人努力宣傳。我以爲盡人無能言民治矣。然即以英美論。亦尙未實現。當吾人初還粵時。有人嘗吾人爲非粵人治粵。乃黨人治粵者。我見之心爲大快。蓋英美今日。固無一不黨人治國者。所懼吾人未能負此責任耳。欲負此職任。須盡量研究此三民主義。鄙人亦樂得而商酌也。

吾黨所抱主義。旣略言之矣。尙有五權憲法。亦須與諸君商榷者。是當俟諸異日。

急賑大會

游行大會○上海聯合急賑大會於三月十三下午二時由跑馬廳出發游行大會務請各界參觀

時評一

●公道在哪里？

陳競存在嶺南大學演說：「廣東財政無論怎樣困難，教育計畫，是斷不變更的。」這幾句話，眞敎我十分感動。

返觀北京，敎育界陷於非常慘澹之境，甚至有春假後即提前放暑假的消息；兩相比較，國民究有何等感想？

廣東能犧牲每年一千萬元的賭捐，而猶竭力從事於新建設，這樣的精神，在全中國裏更能向何處去尋覓？然而造謠者還層出不窮，且愈出愈奇，一若必欲推翻廣東政局而後快。唉！公道在哪里！

（力子）

事非歷久不能明其利弊。物非素稔不能詳其性質。故歷史重焉。本藥房人造自來血發行十數載。通銷五大洲。歷時久而信用彌著者。亦有一小歷史焉。是藥功能補血生精。性格和平。原名博羅德補血聖藥。爲英國皇家醫生之處方。本藥房特運原料來華。遵方監製。初以博羅德補血聖藥發行。蓋紀實也。未幾行銷全國。漸及海外。因以名字稍贅。特改稱人造自來血。曾經呈請內務部化驗批准立案。上海英工部局衛生處醫官化驗給憑。中西各國著名醫士化驗試用。次第證明確爲補血添精之藥品。故得通都僻壤。三尺童子莫不知名。持此補虛療瘵。東方病夫之誚。庶幾其一洗之乎。自來血主治各症及服法均詳載仿單。上海五洲大藥房謹啓

自來血分發行所

北京　天津　漢口　濟南　蚌埠　杭州　九江　揚州

福州　西安　溫州　宜興　廣東　香港　各省　各埠

五洲大藥房支店

京漢鐵路黃河新橋設計招標廣告（第二十一號）

本路現決定建造黃河新橋約長二千八百公尺招請中外橋梁專門家投設計之標以設計最當者當選定于一九二一年六月三十日在北京開標所有詳細規則及建築規範可於下開各處電索 北京 京漢鐵路總局及英美法比意日各國公使館 外國 英美法比意日各京城中國各使館 前項印刷品國內每份收費大洋三十元國外收費英金六磅交郵交上開各處

本報創辦五年行銷日廣 各地愛讀諸君紛紛來

將永亮牙醫生

時間 上午十時至十二時下午一時至五時逾時不候星期休息

醫例 門診一元出診十元

猛着先鞭。莫居人後。

提倡國貨。爲國民應盡之天職。願諸君

積存獎券百張可換金手錶一隻五十張可換金手鍊一條

中國南洋兄弟煙草公司謹啓

大泰山牌香煙

本公司前出泰山牌香烟經已馳名遐邇今選上等原料不惜工本特新製五十枝罐莊大泰山牌香烟一種煙枝加大烟味香醇烟色黃嫩誠佳品也每十罐之一罐內有特別贈品餘九罐每罐內有換精美月份牌贈券既獲物美價廉之利益復得贈品之優待也各紙烟店均有出售振興國貨請嘗試之

中國興業烟草有限公司

丕腴氏補丸

黃種補王

皮膚症立愈秘術

治染皮膚症者都以硫磺膏水銀膏及他種搽擦藥膏藥水爲唯一良方 皮膚症之起原實由血液之不潔也 藥膏藥水愈病生效至微 根本治法宜掃盡血液中所含畜毒質 致此須先排洩腸胃內藏積渣滓 腐敗渣滓存積消化器血液毒質隨之日漸增加皮膚必生各種瘡癤 常見美貌男女面上現紅色頭殼毒點平日嬌顏一旦盡失豈不惜哉 丕腴氏補丸治皮膚症効力最著之良劑也 七十餘年來愈患皮膚症者計萬萬人 此丸并能補腦補精補血 凡精神疲憊面黃肥瘦等弱症服此丸必奏奇效 君若患染皮膚症或虛弱症者可嘗試此久著丕腴氏補丸必有特殊之神効也

上海江西路七號丕腴氏大藥行佈

如尊處附近無從購買請函至本行郵寄並不另取郵費每盒裝丸五十六粒每價小洋六角二盒特價大洋一元

不致有誤

丕腴氏補丸黃種補王 認明商標

天蟾舞臺 德興和記 二月初四禮拜日日戲大減價 特別包廂官廳三角 頭等二角 三層一角
吳李馮洒羅李張小常 蓋叫天 時慧寶 劉漢臣
彩桂子和金小寶百歲鶴樓翠花春恆
霞芳 周五寶 劉松亭 紅 捉 瞎 逛 挑 學界煩演 祁彩芬 劉松亭 李德山 楊春芳 時 玉 奎 路凌雲 王月舫 張慶奎 小寶翠
孟 姜 二梅度開 萬里尋夫 女放曹子燈華車遊龍戲鳳惡虎 二雄 絕義 村柴 孔明 桑 吊孝 口(拿高登)
天蟾舞臺 德興和記 二月初四夜戲特別官廳包廂八角 正廳四角 頭等三層二角
《新正月開日夜演全體文武名角一齊登臺》 話中央三七零二
余小蓋劉常羅時馮小李劉常 時 張 蓋叫天 李桂芳
瑞翠花叫天漢臣春恆小慧子翠百漢臣春恆 慧寶 鶴樓
廷 李百歲 李桂芳 劉松亭 吳彩霞 寶 和 花 歲 王月舫 劉景軒 周五寶 楊春芳 劉松亭 王月舫 凌雲 路
滑油山 《全本著名 文武寶 歷史蓮 好戲燈》 雙四郎探母 准代見四夫八 探親相罵 鐵(三)公(本) 雞上天台 四本鐵公雞

大舞臺二月初四日戲 全體藝員准演文武拿手好戲 價目注意 特別包廂四角 特別官廳三角 二等正廳二角 三層包廂一角 電話中央五九五十

關雲長單刀赴會　後本劉氏

大舞臺二月初四夜戲 准演新排新戲 實事新戲 價目注意 包廂八角 官廳六角 二等四角 三層 包廂 二角 電話中央九百五十五號

六本宏碧緣　頭本閻瑞生謀害蓮英

新舞臺二月初四日戲 價目 二等一角 頭等二角 特廳三角 特廂四角 月樓五角
(南市電話二百二十號)(北市電話三千四百九十一號)(北來車輛直達本舞臺門口免查捐照)
曹徐鍾劉王李劉劉倪沈李夏汪 周 夏 趙 夏 趙 邱許黃鍾
甫振鳳漢九祥漢振金冰小月優 鳳文月潤君玉月珊文連 治奎幼鳳
臣芳林臣林林森庭利血山華游 雲官雅林
(鋼美案)(馬龍潑水)悟空盜牌◎前後本電術奇談◎

新舞臺二月初四夜戲 價目注意 二等二角 頭等四角 特廳七角 特廂八角 月樓一元
(南市電話二百二十號)(北市電話三千四百九十一號)(北來車輛直達本舞臺門口免查捐照)
鍾 劉 倪 洪黃曹夏趙 汪 趙 周 夏 邱許鍾沈劉
鳳 林振廷金利警幼甫月 文連優游君玉鳳文月潤治雲 奎鳳冰漢
李小山 劉漢森 鈴雅臣華 官林血臣
遺翠花擒張任▷新排頭本閻瑞生

法界共舞臺男女合演二月初四日戲 電話三千五百十七號
日戲價目 月樓四角 特包三角 官廳三角 特廳二角 頭廳角半 二廳一角 三層角半
袁王呂林小李孟小張林張小陳
芳靈李 鋼雙 鑽芳(小金) 月樵 樹森 寶義 寶龍 小冬 金小翠 鈴金 菊芬 樹森 文艷 琴仙 彩霞
陵碑搖會▶麥城昇天◀四郎探母遊西湖◎王老虎搶親◎

法界共舞臺男女合演二月初四夜戲 電話三千五百十七號
夜戲價目 月樓七角 特包六角 特廳五角 頭等三角 二等二角 三層包廂三角
王玉英 林樹森 張文艷 呂月樵 張菊芬 小金鈴 小寶義 呂月來 王玉英 謝水福 林樹森 許鴻蘭 張文艷 陳彩霞 呂月樵 小琴仙 張菊芬 王文祥
頭本閻瑞生◎陰陽河◎▷二本槍斃閻瑞生◁

丹桂第一臺初四日戲特請著名藝員准演拿手好戲
周范朱李王李樊高劉郭陳劉麒王高陳
惠敏兒桂 芳慶蘭少春 樓三魁鳳 永永奎麟
卿打出馮志奎棠芳棠小福 安上舞 春華奎喜童 靈珠秋翟 祥嘉
(掘地見母)棍箱取金陵虹霓關豔陽樓天台◎螺螄峪◎封侯▷遊園驚夢◁

丹桂第一臺二月初四夜戲價目 特別包廂八角 頭等正廳六角 上層包廂五角 二等正廳三角 三等起碼二角
程朱范李高郭 高 麒李小陳高樊馮 劉 郭 李宋
毓桂芳敏少秋春 三魁 麟慶福永三魁春志 永奎 麒麟童 春華 慶志
章男兒棠翟華 童棠女奎釣樓奎 棠普
(目連救母)三戰◎頭本普陀山◎金龜◀二本麥城昇天▶

和平社新劇部 笑舞臺

任汕頭路廣西路口　電話中央一五五五

(價目)日戲 月樓三角 特別包廂 正廳二角 包廂正廳一角
夜戲 月樓六角 特別包廂正廳五角 頭等三角 正廳四角 二等二角 幼童減半

汪朱錢陸吳張顧陸韓 滑稽徐 名家第一張 激莊諧旦鍾 老生編演鄭 主任第一張 滑稽第一慎 悲旦著名張 滑稽戴張許嚴吳張董魏鄭
嘉小雪小痴顛覺嘯達 一鐸潔忍冷大別優劍
俠鵑帆蘭信頑因梧心 半梅雙宜笑吾正秋嘯天愁紅治兒 飛聲梅厂笑公聲哉秋
雍林客志譚讀▶老殉情記五▶劍魂(中老者中扮五)◀◀(蓮英被難記夏)天人(中扮蓮英者 徐寒梅 馮毓秀)

初四日戲 三縣並審 祝元英案
初四夜戲 北京實事新聞 秀貞 女醫院血案

新愛倫影戲院

大海寧路 中市愛倫巷北址

此片情節離異神秘莫測從來海上所未有凡臨 諸君有愛閱者曷興乎來以廣眼界無任歡迎之至

鬬作新郎 一本
野人之艷福 一本
續絃記 一本
刦獄復仇 第一二集

每晚排演二次開演時刻六時半起八時半起 (注意價目)
登樓三角 特廳二角 頭廳一角一律大洋
逢禮拜六禮拜日下午三時加演日戲禮拜一四換新片

我愛子女

人為子女利益計不可不保壽險 一 子女依父為生倘有不測一朝棄養則凍餒子女在所不免若保壽險便可無慮 二 子女長大婚嫁需資臨時籌措為難保有壽險則期滿領款足敷開支 三 子女長大須謀生計保險期滿即得鉅款既可為營業資本以獲厚利又可免入不敷出經濟竭蹶之苦 四 自己年邁不能任事時保險期滿娛老有資以輕子女之担負種種利益罄楮難罄故保險宜從速投保愈早則領款亦愈早請向中國人開的金星人壽保險公司函索章程一看方知所言不謬 總公司上海四川路香港路轉角

廣東種德園 贈送精美歷本

本園開設申江數十年來精製各種家用衛生藥品靈效神速有口皆碑前經農商部國貨展覽會嘉獎一等金章奬憑足見藥料真誠實非虛語今乃優待主顧起見凡購本園各種藥品滿洋一元贈送精美新歷本一本以酬惠顧諸君之雅意焉外埠函購即照奉贈幸勿失此機會

烏鷄白鳳丸

主治婦人身體虛弱氣血兩虧頭暈眼花精神怠倦腰骨痠痛子宮虛冷久不受孕月經不調經期腹痛白帶小產等症莫不奇效近因市上仿冒牌日多特製精美五彩花鐵盒並蒙農商部發給印招牌以杜假冒諸君惠顧請認明一等奬章
價目 品每丸洋一元 每五丸 加料每丸一元五角 小丸每兩二角半
上海河南路巡捕房對面 種德園老藥局總發行

中國第一俱樂部 大世界

中外游戲 羅致新奇 應有盡有 日新月異
戲目鐘點詳載大世界報
在上海西新橋堍

大和大藥房

人中寶

此藥久巳行銷海內外購服諸君莫不認為常服之補品凡體瘦面黃血虛氣衰胃腸不和精神昏迷手足無力五癆七傷等症弗論病先後服之均極靈效大瓶洋二元小瓶洋一元二角

保肺漿

肺受外邪即成咳嗽此藥性甚和潤功能保養肺部療咳化痰弗論男女各種肺症皆可服之每瓶大洋一元七角五分小瓶洋一元

上海四馬路麥家圈轉角太和大藥房發行

本藥房自運意西各國原料泰材醫用器械西學儀器婦女化挑香品大小藥箱鏡畫干片化金紙自製各鏡家用靈藥特白醫製士射驗聘醫生常住參瑞內外各症另治配藥部專配設生方劑莫不醫誠昭待定價推平以副雅公

毛巾 床巾 浴巾 浴衣 睡衣
三角牌 三角牌
上海三友實業社股份有限公司造

延澤醫院

院長 醫學士 趙延澤
上午送診給藥
下午門診五角 特診一元
內外各科
花柳專科 婦人科痔瘡 特效療法 咳嗽肺癆肝 胃氣痛附設 戒烟所專注 德國六零六 取費從廉
出診 隨請隨到 初診五元 覆診減半
院址 上海民國路四二號四明公所東首

鹽業銀行廣告

本銀行額定股本五百萬元實收三百五十萬元
公積金一百六十萬元
盈餘滾存二十萬六千餘圓
總行北京西河沿
分行號
天津法界八號路　上海英界北京路
漢口英界一碼頭　南京下關惠民橋
揚州左衛街　杭州上珠寶巷
信陽州信陽車站　香港德輔道
其餘各省會商埠均有通滙機關

光華眼鏡公司

馬路口里 ... 到 白金無邊鏡 ... 價格極廉

上海華洋貿易公司代辦部廣告

本公司開辦以來 ... 諸君委托代辦各種應用物品 ... 地址上海英大馬路泥城橋西首 ... 寶山路鴻德坊七號 華洋貿易公司啓

接國內要聞

顧品珍通電護法

軍政府接顧品珍二月十八日電。表示尊重國法。服從民意。惟電稿向有不明處。今以口代之原文如下。—

孫伍唐谷總裁鑒。吾滇積年用兵如水。彼攻擊口滇口口收東部隊。相與歸田。適聯師宣布取銷聯軍總部。通電解職。滇中父老及各界。以維持治安。不可無人。謬以滇軍總司令相屬。自維鋒鏑餘生。解甲心切。何堪以樗材膺此重任。惶恐之餘。勉力承乏。念共和國家。最重民意。民意所趨。治安爲本。自軍興以來。國民苦兵革久矣。今幸歐戰告終。武力主義已就衰歇。口口口口口口口口口品珍前此待罪戎行。轉戰年年。時深內疚。茲有兼任保持地方之責。尤愁駑鈍。惟有尊重國法。服從民意。事事公開。合羣策羣力。以安桑梓。尤冀海內賢豪。互相提攜。求安全國。至應如何掃除武人政治。發揚民治精神。力謀解決時局適當之法以遂國民之心理。以應世界潮流。品珍不敏。隕越時虞。敢布曲心。顧聆明教。滇軍司令官顧品珍巧印。

顧品珍致王文華電

王文華君昨接盧燾轉來顧品珍電。其文如下。

上海王電輪先生鑒。頃顧筱齋致公一電。囑爲譯轉。文曰。電輪兄鑒。未通問候。已半年矣。念念。品珍此次率師返梓。本期息影里門。不圖冀公力踐前言。遜爾高蹈。謬以菲材。辱承各界推舉。忝總師干。汲深綆短。隕越堪虞。惟念滇民積年征調。滿目瘡痍。且察世界潮流。目前局勢。非民治無以圖生存。非聯省無以謀提挈。滇黔本屬一家。休戚旣已相共。久宜互相維繫。合力進行。我公慮遠識高。西南砥柱。尙冀不遺在遠。時錫鴻規。俾有遵循。無任盼禱。顧品珍叩徑等語。謹聞。燾叩青印。

粵國民大會力爭關餘

本月六日。廣東各界人士力爭關餘問題。假座東園開國民大會。赴會者男女各團體在萬人以上。因人數過多。故皆企立。下午一時開會。公推謝德臣爲臨時主席。謝君登壇宣布開會理由。略謂今日之國民大會。係爲爭回關餘起見。因關稅餘款。爲我中國所有權。外人無理扣留。殊失友邦之敬意。故今日不得不合力爭回此款。使教育實業賴以振興云云。次由朱文伯演說。略謂有共和國家。然後有國民大會。在昔專制時代。斷不許人民有此會議。然今徒有國民之名。而未能實行共和主義。實爲痛心。我今日夥與盛會。抱無窮之感想。試爲分別言之。(一)國際。何謂國際。即今日本會成立之目的。本會之目的。志在爭回關餘。因關餘爲我國所固有。非外人贈予者。取棄之權。當屬諸本國國民。政府代表人民。迭次向外交團交涉。迄無結果。是我國民不能不效匹夫有責之義。爲政府後盾。據近日報載。美國有須北廷承認方能交付之說。尤屬謬誤。北政府係爲非法的機關。我國民早不承認。今美國以此爲題。是無異藐視我國民。亦無交付之誠意。我國民應爲相當之對付。二人格。外人來我中國。本有相當之自由權。而我國人僑居外國。則備受種種苛待。故欲爭回人格。非結合羣力。以完成一强有之國家。以對外不可。三民生。我國遍地盜賊。緣於未能講民生所致。我們如欲得安樂之地。更使人人於生活上無缺憾。演畢。鼓掌聲不絕。次由女界某君。及各界代表相繼演說。大意均以關餘維我國命脉。今日當場結團體誓達目的。後由衆議決舉出代表。率領全體國民。到軍府請願。至四時散會。

北京教育界大悲觀

▲竟將以春假日作爲暑假

北京教育界恐慌。已達極點。現國立各學校。均在風雨飄搖之中。北京大學。尤爲不支。聞范源濂對於此事。已迭商之周自齊。並提出議案於閣席。均無結果。范之態度。甚爲消極。當局謂軍政兩費。均屬不給。更無暇顧及教育。因之教育界前途甚爲悲觀。大約再過一二星期。不能籌得款項。各學校即當以春假日作爲暑假。提前放學云。

至期各校教員。則意態銷沉。紛紛請假。即照常授課者。亦怠於講解。各校講義。多暫停發給。蓋雜費困難。已達極點。(茶葉亦除去。吃開水。)北大教職員百餘人。現致函該校職員會。請求召集臨時大會。討論經費問題。該會總務會議。當卽照章發出通告。定於十二日午後四時。在第二院大講堂舉行。有人訪該校教授某君。叩以教職員對於解決經費問題所持之意見若何。據云。現時尙不能一致。一部分主張停辦。一部分主張罷工。又一部分主張提前放暑假云。

到期日債只能展緩

北京政府到期日債。本息數達兩千餘萬。際玆財政枯竭之時。卽欲僅還利息。事實上亦難辦到。聞日本方面。亦知我國財政之困難。日前日使。雖曾一度要求償還。但幷未加以何項催促。且此項日債。其中由阪西利八郎經手者頗多。現聞阪西特爲此事回國疏通。已於七號到東京。據某機關。得東京電訊云。阪西曾語各資本家。謂中政府暫時財政困難。日本當以友誼的。量力援助。俾可度過難關。對於債約展期一層。必須辦到。因之日本資本家。已有一部分之諒解云。

士提反返京後之態度

美國新銀團代表士提反氏。自陽歷新年到京與當局接洽而後。因無相當辦法。故滯留一月。即行南下。由滬赴粵。更與軍府當局爲數日之盤桓。知西南民氣甚爲激昂。故不敢自食其「非統一後決不借債」之宣言。日前再復來京。有見及士氏者云。據士氏宣稱。目前中國南北情形及政局之紛擾。依然如故。美國銀團。惟有抱定初時主旨。在不統一以前。絕不向華投資。且以此次歷遊南北結果。知中國財政。已陷於極端困難之境遇。倘於一年之間。果不得外資之援助。則中國時局。以財政告竭之原因。自然而然。可以趨於統一云。

琿春將永受日人羈軛

據漢城來報云。日本駐兵間島。久遭各國之訾議。外務省乃想出別法。提出新警費四十六萬元。既得議會之協贊。乃招募巡警五百名。與朝鮮總督府所派出之巡查五百名聯合。將以琿春爲中心。以酒井總領事爲警察指揮官。約在四月內全部出發云。又外交界確息。政府因延吉琿春各處公民。日來疊電呼籲。要求澈底調查延琿各縣商民墾戶所受損失。以便向日本積極交涉。令其賠償。故特電延吉道尹陶彬。飭其從詳調查各種要事。(一)日軍開至延琿後。我國商民所受之損失及日軍所拖欠之款項。(二)日軍騷擾墾民所受之損失。(三)關於建築物之損壞及佔據各公共地點之損失。

外人堅欲管理造幣廠

▲字林報不以兩公函爲滿意

字林報社論云。昨日本報載勿拉善君北京來電。對於本報評論上海造幣廠借款合同之語。加以辯論。凡住居北京之外人。往往以爲當地之空氣所迷。而眼光亦復囿於狹隘。今勿氏之電訊。又爲一明證矣。勿君謂中國銀團有致財政總長之公函一件。提議聘用一外國專門化驗師。又組織一不分中外之特別委員會。凡海關人員。外國銀行人員。商會人員。均列在內。以監察該廠一切事務。以保持其效力。財政總長已復函一概承認。彼謂吾人若知此兩函。則即當覺此項計畫。另成一副面目。勿君又承認此計畫。中有一弱點。即廠中之洋員。未得國際的保證。但彼以爲政府既認承受中國銀團之條陳。則如有變故。洋員被迫辭職。華人定必反對。政府未必敢當此困難。彼又信外國銀行家將容易取得造幣廠地位及將來辦法之保證。於是卽可實行廢兩用元云。(向政府)按路透電對於此兩項文件。絕未提及。殊爲可異。尤奇者。以勿拉善君之經驗而竟爲中國銀行家條陳所感動。更奇者。則彼似信此項條陳可以改變外國銀行公會之態度。政府對於中國銀行家之担保。若至不便遵守之際。勢必棄若弁髦。安能信其恪守勿渝。至謂彼時畏公衆之憤激。亦屬可疑。近年以來。中國政府。固已經過許多風潮。依然不動。未必再怕多經一二次。況造幣廠中用一洋員。在華人意中。亦未必視爲重要。至於外國化驗師。旣無實在權力。能否保證鑄幣之成色。尤爲疑問。外國銀行公會。對於此事之態度。完全簡明合理。蓋欲彼等廢兩用元。事體極爲重大。一經改變。不能再行復舊。故非先有新幣成色之確實保證。決不能輕舉妄動。而洋員旣無實權。僅處於顧問地位。則絕不能達此目的。是故必須有一外人督辦。其言足爲法律。再輔以化驗師至少二人。檢查員三人。會計員一人。否則必無成效。此種辦法。於中國利益極大。是否應稍稍拋棄其虛榮。以易此大利。是在中國自省處之。吾人評論以事。實不能再委婉其辭。因財政總長之與中國銀團締此合同。因必知外人之不歡迎。而悍然爲之。苟有人欲得此說之證據者。則可閱本月之英商會月報。英商會公函及領事署外交團與外交部來往公函之關於武昌南京造幣廠所鑄成色不足之銀幣者。凡此皆可證明北京政府之說話。全不可信。此外可再觀去年英商會聯合會議之報告。其中詳述朱爾典爵士曾向北京政府極力陳述上海設一相當管理之造幣廠。其效用極大。而政府置若不聞。今者財政部之行動恐已不能退步。然苟有再思之餘地。則深望其幡然改圖。既已允許用一外國化驗師及顧問委員會。則何妨更進一步。庶幾此計畫。得收實效乎。他國有與中國情形相同者。亦曾爲此同一之事。並不損失體面。反得增長極大之信用與興盛。中國大多數之貧民。受現行幣制損失。不可紀極。若能改良。造福無窮。即此一端。已足爲以洋員管理造幣廠之正當理由已。

急　大　賑　會

游行大會〇上海聯合急賑大會於三月十三下午二時由跑馬廳出發游行大會務請各界參觀

甘肅大種烟苗之駭聞

▲陳闓召集官紳議決　通電各縣播種

蘭州通信云。甘肅比年烟禁。早已廢弛。然尚未敢公然全省大開烟禁。不謂陰歷去臘。張廣建去職。陳闓護理省長。即召集紳商議員并本城文武。在署會議。竟借金融困難爲名。倡議全省大種烟苗。據陳氏云。本省現銀異常缺乏。本係著名瘠區。又因工業不振。出產不豐。每年行銷外省大宗貨物。僅有皮毛黃烟藥材三大宗。吸收現金。吾省不過三四百萬。而仰外省輸入者。則有絲茶綢緞洋貨布疋等。出省之銀。有八九百萬之多。入不敷出。約計四五百萬。兼以機關林立。軍隊繁多。北京既無接濟之款。本省又鮮開源之方。故商業凋殘。金融恐慌。爲今之計。欲求金融活動。非仿照新疆陝西四川綏遠全省大種烟苗辦法不可。如果照此辦理。不須半年。即能獲千餘萬兩之現銀到手。官銀號自然能以開兌。郵政局亦能開匯。并可籌充絨呢局。添設製革廠。辦礦務。興牧場。兼使蘭甯汽車可通。平安汽車可行。軍餉有着。市面自興。否則余無補救金融之方。軍隊難免變亂。後患何堪設想。諸公以爲何如。當有紳士羅經權。賈纘緒。陸恩泰。省議會議長王世相。(均有烟癮)副議長王友會。議員張森燚。苗維藩。李永泰。劉應風。張維。實業廳長司徒等。力加贊同。惟中學校長水梓。師範校長楊漢。公工學校長牛厚澤。竭力反對。痛陳種烟之害。既毒吾民。又背約章。違法殃民。莫此爲甚。且聯盟會議。迭經質問吾國弛禁。顧代表維鈞。屢加辯駁。幸喜得免。今忽然弛禁開種。非特吾人反對。將來必遭外人干涉。爭論許久。終未獲勝。餘均默無一言。結果多數主張種烟。當即議決。除由省長電令各縣知事。迅速召集農會人員。發給種籽。飭令四鄉農民播種外。餘則遴委查勘員四人。東路楊渭雲。南路張慶珍。西路袁巽。北路師道立。查勘各縣種烟之多寡。定收款若干。每縣另委一人。會同縣知事收款。名曰剷烟罰款委員。其收款方法。則分上中下三等。每畝地收銀十兩七兩四兩不一。先繳半數。然後許種。餘則待收烟後再繳。據省署某祕書云。陳之種烟。其目的在籌餉。非真爲活動金融籌辦實業。確爲自身連任省長問題之計畫。現已出示招兵。名爲甘肅全省警備軍。分東南西北四大隊。每隊二千名。又派施國禎馳赴新疆買槍械。曾已起程多日。一面囑劉爾炘等出面組織全隴希社。函邀各軍領袖晉省會議。拒蔡留陞。各鎮守使均有復電同意。定於舊歷二月初十來省會商一切。此即陳種烟籌餉之目的。嗚呼。以一人之爭權利。而遺地方無窮之禍毒。尙得謂之有人心哉。

張作霖添兵索餉

張作霖藉口庫亂。擬添三混成旅。早誌本報。茲據北京軍界消息。謂北政府日昨曾接張氏來電。請政府批准在奉省再添三混成旅。略謂奉省之軍隊。大部分已分駐關內各地。其他則分駐吉林黑龍江。所餘僅有三師。現在庫倫形勢危急萬分。除派軍攻討外。於滿蒙邊境須籌種種之防禦。現擬添募軍隊三混成旅。其軍費一半由東三省担任。一半請中央政府籌措。不知標榜裁兵之嘶聞。何以對付之也。

日商壟斷東省豆餅

▲竟以十萬元把持每年三千萬元產額

▲南滿與中東路競爭　油商何甘蹈陷阱

東省元豆。爲全境農產大宗。當歐戰發生。爲用益廣。各國商人莫不競爭扭買。吾國對外貿易上。除絲茶以外。此爲別樹一幟。惟運出外洋者。大半係生豆。三四年來。華商不乏製成豆餅。榨取豆油。獲利尤厚。業此者日衆。如哈埠數年間。榨油工廠已增至四十餘家。且各該廠頗能趨重信用。出品整齊。頗受外商歡迎。其進步不爲不速。詎上年哈埠受金貴銀賤影響。銷路沉滯。入冬以後。各有不能支持之勢。油坊聯合會遂於十二月底。派代表八人。分向南滿海參威等處游說西商。擴張銷路。時威埠各鉅商金融奇緊。亦愛莫能助。獨大連之鈴木洋行。其時南滿鐵路公司正在計畫吸收北滿貨物。與中東路爭衡之際。但所訂豆餅。混合保管制度。對於哈埠製品。以形式不合。故仍由海參威出口。此事發生後。該路爲吸收北滿貨物計。于是極力贊助鈴木。願爲後盾。承認五年內哈埠豆餅祇准該行一家承運。本年一月十二日鈴木遂派豬野氏攜滿鐵各要人介紹書來哈。表面係視察旅行。抵哈後。即與油坊公會會長劉介臣過從甚密。結果成立契約八條。(一)契約期間五年。(二)全部出品十分之九歸南滿鐵路運送出洋。十分之一售於內地。(三)出品如運往海參威時。每餅一片罰金九厘。每火車裝一千片罰金九元。此項所罰之款。納於南滿鐵路。(四)油房公會與鈴木洋行平均出資十萬元。組織公司。專辦買賣豆餅事業。(五)總公司設於哈爾濱。而設分號於大連。(六)油房所用燃煤。由鈴木供給。煤價則由餅價內扣還。(七)南滿路在哈埠派豆餅檢查員。檢查出品合格者。往大連。與他處所製受同樣之混合保管。(八)凡南運之餅。由鈴木給與證書。向銀行領款。而納售價之一分於鈴木。其經鈴木販賣時。亦納一分之扣用。且此事據外間所傳。不獨豆餅爲然。即由各油房所製豆油。及中東所產元豆。亦復如是。確否雖無從臆斷。但即就豆餅一項。用鈴木一手買賣而論。不僅各油房自受束縛。利益爲所壟斷。而數十百家糧號亦恐從此歇業。已羣起反抗。電致南滿路中國副社長。略謂哈埠油房所製豆餅。歸鈴木洋行一手買賣之事。貴社不顧同業利害。予該行莫大後援。助其成立。實屬有妨發展。抑亦吾等生死問題所繫。非獨攬之弊。前事可鑒。何能貿然實行。業經公司議決。務請廢止該約。去後尙無答復。要之此事一日成立。豆餅前途實不堪問。在南滿路則不獨藉此妨礙中東營業。而其沿路產煤。亦得銷於北滿。以後若再浸假及於他事。中東路所蒙影響寧有底止。現僅以十萬元之公司。而把持每年三千萬元產額之豆餅。鈴木之技。固屬可畏。而業油房者何竟一至此耶。

德州肺疫劇烈之慘聞

濟南通信云。德國桑園附近發生死亡疫症。已數日間死亡者已達九十六人。經美國醫生檢查之結果。確係肺百斯篤病。濟南醫院得此報告。已派內科主任徐昌賢率領醫員二名。於九日早乘車前往調查。但因津浦路火車已停止停售至桑園車票。因之不能前往。至日人方面。已着手預防。每日由濟南醫院派員赴膠濟鐵路西站及北關黃臺等站。實行檢查。以免波及魯省東部。

據濟南民治日報社專員調查此次桑園發生肺百斯篤之原委如下。距桑園五里許。有一村名張家窪爲直隸屬地。此村內有張某。其次女定於本年正月出嫁。張某乃於去臘二十三日親赴天津購辦粧奩。在津染肺百斯篤症。二十五日回家。二十八日即死。其妻於正月初二日亦患此症死。其次女於正月初五日出嫁。初六日卽患此症。當日卽死。其婆家全斃。張某之長女亦死於婆家。家屬斃全死。此時尙未傳至桑園。有李某善針灸。當張家窪張某患此症時。曾延李某爲之針治。李某回家。亦卽以此疾死。其家人亦染此症。試打嗎啡針一次。旋有董某用此針打嗎啡。亦染此症。卽死。濟南各關會員往查時。董某之屍尙在室。無人敢近也。該地中國官吏。尙無預防之設施。惟有天主堂之德醫數人。在鄉間路爲指導。但防決未周。將來難免傳播也。現濟德醫柯大夫德大夫二人聞信後。卽親赴德縣視察一切。並偕德縣知事張某與之商酌辦法。張知事與柯德二人會談時。袖出小瓶一。中盛藥末。張某以鼻嗅之。幷謂吾有此鼻藥。可以保吾一家人之不染此疫。請勿過慮。至人民方面。我亦自有辦法。到二月二日。我令民間多放火鞭。將疫鬼趕跑。卽可免災云云。該二醫生聞之。啞然而退。遭此奇災。復有此知事。德縣人眞無生望矣。

林支宇翩然離湘

▲趙恆惕力辭兼任

▲馬晰圍擧譚回湘

長沙函云。當趙恆惕殺李仲麟瞿惟臧等時。林支宇卽不安於位。然經多人挽留。勉强留任。近如打銷烟禁。軍人恣肆。財政困難等原因。皆足促林之速去。惟數日前忽向人言。「一俟通商銀行重行開張。余卽去職。」迄本月三日通商銀行開幕。五日開兌。林遂於五日晚擬就向議會辭職書一通。通告本省各長官各縣知事電稿一件。並致函政務廳長馮天柱。託其代拆代行。又致函趙恆惕及省署祕書處留別。部署既畢。卽携帶行李並光洋二千元。偕其眷屬由私宅出城。搭湘江九輪船赴漢。當晚其親戚朋友有赴其私宅拜訪者。只見空牀及桌椅等項狼籍滿地。大爲駭然。至六日互相通告。彼親戚故舊始知其離湘。足徵林氏此次離湘。事前幷未通知一人。而其苦心亦爲可見矣。

其咨省議會辭職文如下。

上海中華銀行廣告

本銀行在北京路U字三十八號專營商業儲蓄起見凡銀行

往來存款抵押放款銀行各種儲蓄活期定期存款茲爲便利各界賜顧無任歡迎

百兩銀洋以上或百元以上之儲蓄均得領用支票

欲救婦女危急大症者請注意

余妻產後疊血崩暈厥四命呼吸延中外名醫均未見效遂懷及寓在虹關口福德里二號海寗友李炳珍之妻有孕傷寒暈厥新興里二三二號粵友吳貴胥之妻產後中風暈厥均延〇杜靜仙夫子一手救愈遂即急延挽救果服兩劑立愈同春今已全愈此恩此德同萬難報答並倣夫子對症用藥特具卓識確能操起死回生之手段實爲當今海上

女科醫聖

爲咨詢事。支宇謬貴會舉爲臨時省長。同辭不獲。勉承其乏。視事不久。變故紛乘。自審凡庸。難任艱鉅。隨備文向貴會辭職。未蒙諒察。復予慰留。維時已屆年關財政既形緊迫。初經事變。人心尚在動搖。支宇承父老昆季付託之重。不敢畏難而退。黽勉圖維。幸克負荷。今計任已三月矣。縞念始基甫布。來日大艱。愧無任重致遠之規。難勝遺大投艱之任。惟有決絕辭職。即請貴會另選賢能。繼任臨時省長。政治前途。庶有刷新之望。民選曠典。始有價值可言。在繼任省長未選出以前。委派政務廳長馮天柱代拆代行。爲此咨請貴會察照。迅賜施行。再支宇任臨時省長任內。關於全省財政一切收支事項。均係責成財政廳長負責。合併聲明。此咨湖南省議會。

其致政務廳長馮天柱函。尤昇不得已而去之苦衷。函如下。

一兄大鑒。此去萬非得已。湘事艱難及予之苦況。屢與吾兄言之。祈吾兄勉力支持一時。俟繼任省長選出。進退均可聽兄自便。但繼續之交。吾兄決不能言去耳。臨行匆匆。不盡欲言。支宇頓首六日。

至七日午前十一時。趙恆惕特召集紳商學報各界。省議會二議長及各行政司法機關長官等。在總部大花廳開會。首由趙報告。赶派蕭執法處長賀參謀偕同宋魯兩師長赴岳。追留林省長。據昨晚(六日)來電。彼等抵岳。湘江丸輪船僅開至城陵磯。或者可以赶到。否則亦必追踪至湖北。非達挽留目的不可。目前民政事務。即責成政務財政兩廳長負責。省長職務暫由馮廳長代拆代行。今天特邀各位到此。請大家負維持之責。切不可輕聽謠言云云。彭議長言。謂總司令既派人前去。如林省長允回湘任事。議會同人極所盼望云。繼由馮天柱言。才力淺薄。何敢代行省長職務。擬請由總司令暫行兼任。并力辭廳長本職。高審廳長李漢丞亦謂只有請總司令兼任之一法。彭議長亦言。頃在議會開協議會時。即一致贊成由總司令兼任。稍緩即有公文來云。趙力言兼任之不可。謂軍民分治。久已宣言。並已實行。吾湘人說之話。必要實踐。才有信用。務望兩廳長仍竭誠力負責。仇交涉員言。目前由總司令兼省長。係事實的救濟問題。非理論問題。務懇總司令暫行兼任。胡經武亦力勸總司令兼省長。趙仍堅持不能兼任之說。并聲明無論如何。我不兼任。請諸位勿再提此話。最後乃宣言。民政事務仍由兩廳長負責。省長職務並由馮廳長代拆代行。重大事件。再與我商量辦理云。推測形勢。林決不能再出。馬嘶闌久望譚延闓回湘。或終將達其目的矣。

急賑大會

游行大會○上海聯合急賑大會於三月十三日午後二時由跑馬廳出發游行大會務請各界參觀

旅甯皖人一致拒倪

旅甯安徽同鄉會。因倪道烺李維源等運動長皖。於十二日開會。議决嚴電北京。請將倪李本兼各職。一律開去。以杜後患。電文如下。北京分呈大總統國務院鈞鑒。倪氏道烺。恃財倚勢。思攫吾皖省長一席。曾由旅甯皖同鄉會通電否認在案。頃道烺知衆怒難犯。忽行變計。爲倪氏素所豢養彈劾案纍纍之淮泗道尹李維源運動長皖。以便己於黑幕中之實施禍皖虐政。並嗾恬不知恥之公益維持會議長晉恆履。通電全國。爲倪氏頌揚功德。以備異日登台之計。果成事實。則吾皖水益深。火益熱。三千萬人民之生命財產。愈將趨於危險。而永無自拔之日。殿華等利害切膚。忍無可忍。電懇均座俯念皖民疾苦。立將淮泗道尹李維源鳳陽關監督倪道烺。開去本兼各職。以杜隱患而順輿情。迫切待命。旅甯皖同鄉會桂殿華。曹蔭民。蘇民生陳惟奎。鄭輔東。陳濟然。胡翔林。夏翊宸。桂崇云。葛士傑等。一千二百八十八叩文。

時評 二

甘肅大種烟苗

中國烟禁，本已破壞無餘，但大抵猶爲「掩耳盜鈴」之舉，未有敢公然召集官紳會議，通飭全省知事，大種而特種，如陳闓在甘肅之所爲者

王瑚曾到甘肅去查烟，那時證據確鑿，却並沒有什麼結果，無怪陳闓這次格外膽大。所以稱瑚責任，我以爲全應由北京政府担負，單罵陳來，還不是探源之論。（湘）

香烟 品海

烟絲柔潤爲其香味極佳之明証且味道溫和可口無怪人人均讚美之也

此真正價廉物美之香烟

駐華英美烟公司總理部
有限英國公司

Doan's Backache Kidney Pills

腎弱先現警告循自愈日更弱危矣或腰痛所謂生宜即服之藥以此丸乃病之惟患腎病咸宜治以此丸

背痛所謂何然因不爲治則弱者將深且以背痛一經發對症服速具愈之以專治腎一妙劑背痛者此丸

兜安氏秘製保腎丸

京奉鐵路實行貨運負責廣告

案奉交通部派[?]國有鐵路貨車運輸負責通[?]月一日起實行茲經本路訂定辦事細則分飭各站遵照依期實行客商欲知詳細辦法請向本路各站查詢特此廣告

欲保生命者

產勞傷失血血崩大症諸醫久治不愈夫子救治確有回天能力○寓天保里蘇州路同仁里

杜靜仙 陸雋元謹告

地方新聞

粵排字工人組織俱樂部（廣州）

廣州排字工人本有入行（公益社）之規定。但行費過昂。須一次繳交七八十元。以致無力繳納者。有千餘人之多。從前雖有發起愛羣團。聯絡未入行同業之設。惟不久卽已無形銷滅。玆聞有李柏生梁慶來何敏通等。有見於此。特將愛羣團改爲俱樂部。費用由發起人担任。擬從事徵求歷來未嘗入行者加入。一俟將來五行聯同工社正式成立。卽協商歸併。自此議發生後。一般未曾入行者聞之。俱大爲忻喜。刻下簽名已達六百餘人。是亦印務工人實行聯合之好現象也。

弱女子死於舊婚制（開封）

河南花地有女子張潤。年二十二歲。素在附近大益火柴廠作工。其母杜氏。曾將其許配前金針鄉元緒公梁某爲妻。女以梁某年逾知命。且行止不端。力在母前反對。母不得已。將情轉達梁某。要求取消婚約。梁不允。又糾纏杜氏到第十二區二分署理論。署長以婚姻問題。未便干涉。着其直向法庭起訴。退婚之議遂無形打銷。後女每日到火柴廠作工。有知其事者。向之調笑。甚致有誣其與人私通者。女羞憤交集。於上月念四日在家潛自盡。當經區署及檢察派員驗明確係服毒畢命。事後其母在家搜獲砒霜一團。重約半斤。由是始知女實服砒霜而死。昨日又在衣篋內發現女遺書一封。書中寫婚姻不自由毋甯死。復加以圈。後書不孝女張潤特白。八日絕筆。十一字誠可哀已。雖然舊婚制素爲殺人之利器。舊家庭若不自從速革新。繼張潤死者。尙大有其人也。

贛銅元價跌落之原因（南昌）

南昌銅元市價。自元宵以來。日漸低落。較之新券開市時。每百串。竟跌二元八角。據金融界中人云。今年因本城各當典。改行銀元後。所有進出零數概用新輔幣。本城此種輔幣。不敷週轉。故由各典函請中國銀行。電津造幣廠。速卽添運十萬元來省。以資週轉。現在該種新添輔幣。已由津陸續運到。市面既有大宗輔幣可以週轉。較之銅元便利實多。人咸樂於使用。是以銅元市面。日漸增多。兼之各縣解款。近一星期中。運解來省者。不下十餘萬串。市面流行旣驟然增多。銅元價遂逐漸跌落云。

皖教育廳籌設第五師範校（安慶）

安徽教育廳長張春霆。近擬在全椒添設第五師範。因特委桓漢如。爲籌備員。並具文呈請撥款。以便建築校舍。玆聞已得廳允先給現欵一千。尙有二千元。後再飭令該縣知事就近照撥。聞桓氏已定於本月中旬首途云。

浙屬絲業反對附振稅（杭州）

浙屬唐棲鎭絲業公所函江浙絲綢機織聯合會云。絲捐一項。壘經增加捐率獨重。現再附加賑捐一成。實已無力担負。竊自民國三年以來。運絲百斤。正捐自二十元加至二十七元五角。比加原數幾加三分之一。附加各稅。自捐二十七元五角加至三十五元五角。比照正捐。幾加十分之三。照捐率計。已在値百抽六以上。至本省用絲。自十元五角加至十七元一角六。尤爲前所罕有。年來東西各國。均注重蠶桑。政府提倡扶助不遺餘力。產額日增。交相受益。而華絲捐稅疊疊。商早已力負担。營憔頓沛。遂至一落千丈。自殺之道。兩敗俱傷。現浙江絲所賴以運銷者。惟本省及江蘇機織之用。蘇省同爲產絲之區。供求相應。不出數百里之內。先捐後售。有如束縛。局卡林立。遇事苛求。絲業之困於捐稅繁重。日在水深火熱之中。若再加捐。實難堪命。務祈貴會代達商艱。迅予轉呈江浙省署。俯念絲爲人民生計大宗。幸留一線生機。所有附加賑捐一成。賜電部取銷。以蘇商困。除由唐棲商會轉請杭總商會。一致呼籲外。合亟函陳貴會。惟祈察核。一致力爭。並希示復爲禱。

杭城宦海升沉錄（杭州）

浙江華烟酒事務局長及周印花稅處長。聞業經內定改代爲署。至許代理運使。現方整頓鹽務不遺餘力。一時不克交卸。已由當道轉商蔣鹽運使暫緩接印。聞蔣擬赴滬一行。再行來杭定期接事云。

國貨軟蓆之發達（甯波）

甯波自史翔熊蓆廠開設以來。營業異常發達。足爲甯波蓆業界生色。玆聞溫州振興蓆廠亦特託本埠東門內隆泰顏料號代售花素軟蓆。查此蓆織工精緻。式樣優美。草質軟活。顏色光澤。實爲良好土產。將來行銷市上。必能不脛而走也。

松江警察之黑暗（松江）

松江警局腐敗。至今已極。如東門外第四警局管轄之華陽橋地方。因賭釀成命案。而巡官沈咏康離職在家。并不負責。結果僅記大過三次。第三分駐所管轄之四十三保六圖地保陸文彬。被刺重傷。捐洋被刦。巡官徐惠霖。亦不負責。近又有松縣七寶鄉獨立巡長沈伯良。因受李老九之指使。將莊阿木拘留。指爲聚賭毆人。聲言解松嚴究。莊窘甚。即在拘留所中。自縊身死。翌日沈伯良巡長報告莘莊分所。經所呈報縣署。郭知事卽於十一日委承審員前往勘驗。惟該犯在所自縊身死。不知是否仍別有項原因。然而警察見人命。百隸莫辭矣。

蘇州一片救災聲（蘇州）

蘇常朱鎭守使王道尹。以北五省災民。待籌孔殷。是以定於本月十五十六兩日。邀集蘇地各銀行公司廠家經理人等。在本署開北五省急賑籌募會。藉以籌募賑欵。以救災黎云。

又九日下午二時。旱災紀念會。開結束會於青年會事務所。（一）主席報告收支各欵。（二）贊成人未繳費者。由青年會巴克蒙黃勝卿催繳。（三）未用之集賑罐。以小洋一角以上出賣。由各學校各機關代售。（四）各會員分別認定與各校接洽未盡事。（五）舉黃勝卿蔣靖濤。審查振罐收款數目。（六）舉華洋義賑會柏樂文程幹卿爲查振員。（七）舉巴克蒙沈體蘭作經濟報告書。（八）舉蔣靖濤作會務經過報告書。

蘇商新組織兩工場（蘇州）

蘇州近有商人王慶壽。在大新巷。開設瑞興泰機織工場。又住居周邱坊之汪朝楨。在梵門橋弄四十八號。開設裕豐泰機織工場。該兩工場專織鐵機絲織紗緞。現均將稟請書連同註冊費。送由蘇總商會。核明轉縣註冊。當經縣署塡給執照。并公告商民人等知照矣。

大觀錄 出版

此書爲吳中吳于敏先生彙輯上自漢晉下訖有明歷代著名大家書畫法帖蒐羅殆遍擇其最精最雅者編成二十卷分訂二十三大冊確係親筆稿本並有宋牧仲王掞翕覃溪諸君之序爲收藏家李氏所珍蕺向不輕易示人本齋主人惜之爰與李氏再四熟商始承允借刋印茲特不惜工本選用上白連史紙最古雅仿宋字體排印適爲大賞鑒家王雪岑先生所知以此書價重連城不可草率從事慨允代爲校正計費時一載有餘參考祕籍白數十部務期精益求精庶不負作者之苦心李氏借刋之盛意然王先生嗜痂成癖可見一斑當世不少博雅之士必能入手一篇爲寶賞之一助也定價二十元特價一百部十二元郵費四角印書不多購者從速欲閱樣張函索卽寄

借月山房彙鈔

昭文張海鵬先生編經史子集一百三十五種一百二十冊原書小本罕見無從購處影印絲毫無二出版特價二月二十日截止料半七十元連史四十元郵費一元九十郵票代價六元 [illegible]

萬方多難日。一髮繫千鈞。寄語諸君子。同伸愛國心。

愛國同胞。請吸大愛國煙。

中國南洋兄弟煙草公司啓

驥製良藥　半夏麯

近世醫學昌明。藥品迭出。即如治咳一藥。試一披閱報章。已滿目紛紜。且神效奇驗。各詡其長。致患者迷離無從采擇。然考其究竟。果能有益於病者與否。是則非本廬所敢言矣。本廬開設滬上二十餘年。發行驪製半夏。行銷中外。藥性及效驗若何。在已服驪製半夏者。自必深悉。無煩自譽。惟近來假冒甚多。特於每盒內置辨眞劵一紙。可以掉換物品。無劵幸勿購買。價目　大盒二元四角　小盒一元二角

廣嗣丹

人生未有斯身。先有此腎。故腎爲先天之源。考生理學。腎臟之强弱。關係一身羸健。男子自十五歲後。腎部漸次發育。斯時也能調養有方。則肌肉堅强。腦髓發達。心思活潑。志趣高大。否則委靡不振。頹若老翁。倘不速治。爲害實深。本廬廣嗣金丹。專治腎虧陽痿等症。服之固精鎖髓。培元扶本。夢熊之兆。操劵可待。世有抱伯道之憂者。幸注意焉。每盒二元　雙料每盒五元　試服一元

哮喘丹

本廬發行哮喘氣急丹。已歷二十餘年。無論陰虛陽虛氣虛血虛痰哮風哮鹹哮冷哮等症。只須一息尚存。送服三錢。立刻喘平氣順。痰化咳止。雖名醫束手百藥無靈之老症。亦可應手奏功。且扶元補氣。降火滋陰。益命門之眞火。療氣血之虛寒。與市上所售新出之品。大不相同。時交春令。如患此症者。宜急購服。俾得早脫苦海而躋壽域也。大瓶二元附送止哮膏一貼　小瓶一元　每料六瓶五元

兒科百病無憂散　每盒一元
婦科調經種子宜男丹　每盒一元
九種心胃氣痛　小瓶一元二角
媧皇補天丹　每瓶二元
本廬藥品甚多不及備載詳細仿單函索卽寄

上海盆湯弄甯波路口　崔氏瓣香廬藥房啓
分設北京觀音寺街青雲閣下　天津鍋店街通衢　馬路內　南京卜關大馬路　奉天省長公署東首　安慶軍署西　長沙㮾道街　福州總督署口　無錫　江陰巷內　杭州上保佑坊之江報館對門　開封北書店街南口路西

共和影戲院

西門外方浜橋
星期日　第九十十一十二集　神獅鐵爪（八本）
星期一　趣劇一本　梅蘭芳（影片）二本　（第十一十二集）英雄刼四本
二四及星期日換片
價目　樓上二角四十　正廳一角二十　普通包廂三角六十　特別包廂半元　幼童減半

現在最合時

冠生園發明鐵盒結汁牛肉與果汁牛肉非常實在現今占得優勝地位聲譽價値一日千里蓋食品關於人身至重牛肉爲富於滋養常食功能養血補體開胃健牌有益衞生且裝璜精美旅行家居便於攜帶送禮款客亦屬合宜一號鐵盒洋五角二號鐵盒洋三角紙盒莊二角至一角不等總批發上海九畝地新舞臺西漢口支店後城馬路新市場對門上海分銷處南京路先施公司永安利老大房申成昌均有代售
冠生園啓

河南路抛球場　洋裝金銀　時和　首飾老號

貴重粧奩

珍珠鑽石●翡翠玉器●金銀首飾●金銀器皿●白金鑲嵌●時樣新飾●結婚戒指●粧台擺件●各款俱全●恕不備書

田桓書畫例

堂奧偶以餘筆出其翎毛花卉等寫意之作亦極神化自然直逼八大山人求者濟流作不可多得於青尤資性相應凡篆籀漢隸及六朝諸碑一經臨摹靡不神似茲者避地滬濱一時名士爭欲得其片楮尺縑以爲寶臨池染翰日不暇給同人因勸以潤之於世藉公同好并爲酌定潤例於后

（山水）堂幅三尺十元四尺十六元五尺二十四元六尺三十二元屏條照堂幅減半扇冊每件三元手卷每方尺三元大者遞加（翎毛花卉）照山水減半（隸書魏碑）楹聯三四尺二元五六尺三元堂幅三尺三元四尺四元大者遞加屏條照堂幅減半扇冊每件一元手卷每尺一元堂匾十元齋額四元碑誌壽屏市招均另議（篆書）照隸書魏碑加半　隨封加一　潤資先惠約期取件　收件處上海九華堂朵雲軒及各大箋扇莊

章太炎　吳昌碩　王一亭　高劍父　張博泉　葉楚傖　戴季陶　邵力子　周佩箴　張靜江　代訂

寓上海法界貝勒路道德里十號

念及此已令各路載運豆餅充作肥料者減等收費期以一年在案顧農人生產必需之品種計尚多茲更就各路貨物分等表擇定農用物品以及田料等援開各項自本年三月一日起至六月底爲止各處運赴現定災區各站卸車者不論由何路起運均准在站照價減半價運費即予裝運并無須請發憑單以省周折除將減價裝運之農用物品等品名以及現定災區於凡之站名開附於後並分行外仰即遵照轉飭安慎辦理等因奉此除飭各該站遵照上項辦法如期實行外合將農人生產要品名目及各路附近災區卸載車站開列於後站爲此布告俾衆周知此布

計開　農人生產要品

鋼鐵製草叉　農用木製草叉　魚網　鋼鐵鐽　君帶　木鏈　木製農具（非機器類）　鋼鐵農具（非機器類）　普通篋籃（廣草柳條等）　農用鮮淡葉　草織袋　棉花子　農產各類種子　專充肥料之豆餅照改列五等減半　中國木製水車　普通土製溝管　肥料　手工織布機　收割機器　中國棉花壓機　外國棉花壓機　魚俠

各路附近災區卸載車站列左

京漢　北京鄭州間各站　正太全線各站　道清全線各站　津浦　天津齊南間各站　泰安站　京綏　清河豐台間各站　環城　京門各站　京奉　北京天津間各站　西沽站　女兒河站　汴洛　鄭州觀音堂間各站

本埠新聞

◎急振遊行會今日舉行

上海聯合急募振款會。通告各團體云。敬啓者。本會星期日舉行急賑遊行大會。幸荷贊成。已於日前示明。計加入八員口口口君。花車口輛。音樂隊口口。足見急公好義。熱誠善舉。莫名感佩。茲特奉達。即請於星期日十二時至一時。至英界泥城橋西藏路會齊。排隊出發。並請注意以下各條爲禱。

一。請領袖主任人。自星期六十二時至六時。星期日九時至十一時。親至仁記路外灘華洋義振會廣告部領取徽章。

二。各隊自行會集後。須帶徽章。方可排隊至西藏路。否則恐工部局不許通過。

三。花車無捐照者。亦須隨帶旗號徽章。

四。赴西藏路時。不得橫過英大馬路。但請避去沿該路直行。恐阻交通。

五。加入者。須按遊行司令部指示地點排隊。切勿爭先。出發時亦然。

六。隊到西藏路。請領隊人(要有徽章)至一品香爲臨時辦事處報到。由分段排隊員指示地點。等候出發。

七。各隊皆有號數。務請認定貴處加入者。定爲第口支隊。歸第口隊分段排隊員幫同照料。

八。十二時後。西藏路自江西路以南。方能阻止會外人交通。十二時以前請弗會集該處。

九。(路由)自西藏路挨次出發。朝南至愛多亞路。朝東至外灘路。法界外灘。至法大馬路。朝西至八仙橋。經過褰的泥陰路。至甯波會館路。朝東沿民國路至南市大東門。

十。加入者人數衆多。散隊先後地點。應由司令部通知排隊員。到該地點時。轉知該隊領隊人。帶領該隊出隊伍。

十一。有未盡規約。至臨時再行通告。

『排隊次序表』(一)領隊(二)軍樂(三)大旂(四)總指揮。五)童子軍(六)旂車(七)軍樂(八)花車(九)女學生(第一支隊)(十)華洋義振會(十一)聯合急振會(十二)花車(十三)商界總聯合會。(三支隊)(又)商界總聯合會(四支隊)(十四)音樂隊(十五)童子軍(十六)濟生會(五支隊)(十七)花車(十八)法界商界聯合會(六支隊)(十九)五馬路商界聯合會(七支隊)(二十)均益決志會(八支隊)(廿一)音樂(廿二)仁濟善堂(九支隊)(廿三)聯義善會(十支隊)(念四)聯義會孤兒院(十支隊)(念五)花車(念六)清佼義務學校(十二支隊)(念七)大昌烟公司(十三支隊)(念八)花車(念九)百老匯路聯合會(十四支隊)(三十)普善山莊(十五支隊)(三十一)工商友誼會(十六支隊)(三十二)貧兒院(十七支隊)(三十三)音樂(三十四)承天學校(十八支隊)(又)承天學校(十九支隊)(又)承天學校(二十支隊)(三十五)花車(三十六)浙江路聯合第(念十支隊)(三十七)西書同業會(念二支隊)(三十八)市北公學(念三支隊)(三十九)花車(四十)童子軍(四十一)工界協進會(念四支隊)(四十二)閘北救火會(念五支隊)(四十三)救火車(四十四)青年會中學校(念六支隊)(又)青年會中學校(念七支隊)(四十五)音樂(四十六)二育大學(念八支隊)(四十七)花車(四十八)澄衷學堂(念九支隊)(四十九)甯波同鄉會(三十支隊)(五十)華僑聯合會(三十一支隊)(五十一)汽車(五十二)音樂(五十三)童子軍(五十四)二婦孺學生(三十支隊)(五十五)濟生會學生(三十三支隊)(五十六)花車(五十七)中華書局(三十四支隊)(又)中華書局(三十五支隊)(五十八)花車(五十九)童子軍(三十六支隊)(六十)愛克路義務學校(六十一)英華書館(第三十七支隊)(六十二)音樂(六十三)花車(六十四)蔡氏同鄉會(三十八支隊)六十五倫德儲蓄會(三十九支隊)(六十六)福建同鄉會(四十支隊)(六十七)花車(六十八)時間守約會(四十一支隊)(六十九)民福學校(四十二支隊)(七十)音樂(七十一)童子軍(七十二)西華德路聯合會(四十三支隊)(七十三)救國十八團(四十四支隊)

◎急賑會分組勸募隊

聯合急募賑大會。今午舉游行大會。舉定何護軍使代表陸達權及朱葆三爲總指揮。徐乾麟徐通浩爲副指揮。各隊均有隊長維持隊伍。另舉定席立功　施善畦　宋漢章　陸伯鴻　王一亭　陳炳謙　徐乾麟　朱葆三　勞敬修等爲公共租界勸募隊長。又分十隊分投勸募。已定舉王駿生　張竟成　朱子聞　張賢清　蔡春芳　周頌平　陳楣卿　沈寶禾　趙錫昌　張棨齡　嚴春霖等。偕各路聯合會代表宋誠彰。會同各路聯合會機關。加派會員分頭勸募。軍警政界已由名譽會長何護軍使担任勸募。南市華界。舉朱子堯爲主任。邀請南商會諸君及公教進行會全體會員。分隊勸募。法界另組勸募隊。法總領事爲主任。由陸伯鴻　胡方錦　朱孔嘉及公教進行會等担任分段勸募。女界由盛莊夫人等另組一隊。分處勸募。十九號學生隊沿途勸募。又上海女界義賑會盛莊夫人及女青年會歐美女子同學會上海婦女會均分投勸募云。

◎西藏路貨棧大火續紀

▲昨日尚未全熄……錢業公會特開緊急會議……絲繭業所受之影響……被焚貨客之狼狽……

新垃圾橋北境上海公棧。失愼後。昨日餘燼尚未盡熄。延及之安記棧(係安裕錢莊之棧)裊記棧(係裊康錢莊之棧)承記(承裕錢莊之棧)滋餘等棧。(係滋康敦餘兩錢莊合組之棧)棧中存積之洋貨絲。燒燬一空。損失不下一千餘萬之上。查此種上棧之貨。俱做押款。故關係極爲重大。錢業接受此種押款最多。故昨由錢業公會。召集各錢莊經理開緊要會議。以待解決云。

前晨大火後。以致絲市各處之交易。情形暗淡。大批繭子爲棧房失火焚燬。計四萬包。於本埠之工業上。其損失之結果。殊爲嚴重。今所言。交貨必因之遲緩。此外當無甚可記也。而某某絲廠。因繭被焚無貨可繅。宣告停工者已有數家。而絲繭兩項。則因無貨。一日中飛漲百餘兩不等。該兩業公所已派員分投調查云。

上海公棧內。有鎭江客人之洋毛數百件。均未保險。該客昨向中國銀行帳房中理論。情形極狼狽。尚有巢湖某客。雜糧價值銀二十餘萬兩。亦有半數入棧未燬。保險單尚未做出。以是情急萬分云。

該棧失火延燒甚鉅。上海公棧貼隣之江蘇銀行貨棧并未殃及。僅有少許受有水漬。西對面之恒昌鏞礦米廠兼米行。雖未焚去。而所存之糙米糙秈及白米等。共有七八千石。其中行貨保險居多。秈米大半未曾保險。現已盡遭水漬。恐此次濕米。只得售與糖坊做糖。未保險各米客亦損失不少矣。

火險公會。昨檢查各險行經保原額。確有千萬之譜。惟陸續將貨出運。(如原保十件已出去數件者)照數扣除。統計約被焚去貨價損失。約有七百萬。已由公會通告。限令將棧單持往註册。備軋細數。并詳查經保險銀。有無超過貨價情事云。

◎籌振團體再請免振稅

▲以振捐與振稅相比較……請權其輕重

上海華洋義振會上海聯合急募振款大會。昨致江蘇齊督軍王省長電云。(銜略)眞電敬悉。聯合急募賑款大會。昨假議事廳開會。當時捐者五十萬元。認募二十餘萬元。含江蘇全省附稅。不過六十萬元。上海不過十萬元。值此商業凋敝之秋。乃於開會時。僅上海方面。一舉手間而捐數超過全省附稅。滬人熱心賑務。不可謂非仁至義盡。如能在急募振期內。取消重征之命。由本會暨兩商會及各路聯合會各義振機關。分別勸募。在滬商感念政府順從民意。得當以報。巨款不難立致。否則已捐者。或生觀望。而於急募前途。反多障碍。務祈鈞座速電振務處。權其輕重。即行取消重征之命。無任企禱。

◎振稅問題有解決之望

▲尙待向振務處籌商辦法……北京九日電則未允取消

上海總商會會長聶雲台。接北京柴爾慈來電(譯文)云。頃接財政總長周自齊君函稱。滬商對於附加稅事。稍有不滿之意。極爲抱歉。茲爲免滬商之反對。並力除大募款之障碍起見。擬免上海一埠之附加稅。刻正與振務處籌商辦法。一俟得賑務處之辦法。再爲報告。即請通告滬商。政府之地位及其順從輿論之誠意。此事雖未曾解決。但觀來函。可覘前途大有希望。敝會仍必竭力進行。

該會昨接北京財政部復電云。商務總會并轉華洋義賑會急募振款大會鑒。歌魚各電均悉。北地重災。該商會等感籌義賑。熱誠毅力。深堪嘉佩。所請免上海一成賑捐一事。係由籌辦賑款處核辦。本部以主管關係。業據情向該處。剴切咨達。除由該處查送逕復外。特復。財政部眞。

滬商會昨接北京復電(譯文)云江電悉。常關稅貨物稅附征一成。係屬各省一律辦法。倘因該處稅局與常關相離較近。即予免征。則各處紛紛援請。將何以應。此事關係賑款殊巨。滬商所請自屬碍難照准。事關善舉。誠非得已。督辦賑務處內務部財政部佳二。

該會等又接復電云。務請力爲勸導。仍照原定法辦理切盼。督辦賑務處內務部財政部佳二。

◎華商電車助振一日

滬南華商電氣公司總理陸伯鴻。因今日爲聯合急賑大會。舉行出發大募集游行大會之期。以故該公司之電車一部份。擬訂今晨爲始至晚間止。所有各車輛收入車資。悉數撥助該會振款。以盡義舉而資倡導云。

◎陸伯鴻請採長興煤礦

陸伯鴻君呈浙江實業廳云。前清試採長興縣四安鄉索子嶺煤礦。共計面積四千七百八十九畝七分。茲擬改探爲採。開採面積一千九百零六畝四分。備具書圖等件。請賜委勘云云。實業廳已派委礦務技術員雲嶽前往查勘。並無抵觸重複事。復候核辦云。

◎青年會徵求會閉幕記

青年會徵求會昨日爲最終結束閉幕之期。自朝之暮。各隊員赴會繳納會費者。踵趾相接。晚八時在殉道堂開會。參觀者更形擁擠。先演影戲及游藝。次由邵袁陸諸君演說。詳述徵求青年入會與社會前途之關係。後由會員科幹事湯仁熙君。將小隊分數順次報告。計(成人部)安慶隊隊長陳漢明。本期七四二九分。加獎一〇〇分連前總得一一三八二分。南京隊隊長王正廷。本期三五五四分。加獎五〇分。連前總得一〇四八八分。宜昌隊隊長田辟霖。本期三八八〇分。加獎七五分。連前總得六七〇二分。沙市隊隊長王恭寬。本期二五五〇分。連前總得六二三三分。南通隊隊長張孝若。本期二八五一分。連前總得五四九七分。漢口隊隊長韓玉麐。本期二一九〇分。連前總得五三六二分。九江隊隊長唐露園。本期一〇九七分。連前總得三七〇三分。鎭江隊隊長席聚星。本期四七一分。連前總得二七四一分。重慶隊隊長林桂慶。本期五〇三分。連前總得一七一五分。蕪湖隊隊長湯節之。本期三五六分。連前總得一〇六七分。總計五四九六五分。又童子部。(一)七師一八一八。五分。(二)二師一四六五分。(三)三師八七三分。(四)六師七八三分。(五)四師七五九。五分。(六)一師六五七分。(七)八師四七六分。(八)五師一二二三分。總計七〇四三分。竟超出目的之外。該會徵求諸君之毅力熱忱。於此可見一般矣。

◎德商洋行重張旗鼓

近來對德通商。尙無明令發表。而德人之來滬者已日見增多。其中與華人聯絡懸牌營業者。亦有數家。如美最時　禮和　福來德　禪臣　天福等。均係戰前最著名之德商洋行。刻已覓妥房屋。重張旗鼓。茲探得該洋行等行址如下。美最時在香港路六號金星保險公司內。福來德在江西路泗涇路角。禪臣在九江路一號。天福改名餘豐公司。在江西路北京路角。一俟通商明令頒佈。德商洋行當日見增多也。

◎旅滬鄂人勸阻劉承恩

上海鄂事維持會電云。武昌探交劉浩春先生均鑒。報載公任湖北省長。旅滬鄂人憂憤塡胸。誠以公係王督保薦。恐爲何佩鎔之續。致政局愈形糾紛。鄂民再罹荼毒。公敗名節。人與怨嗟。悔將焉及。望即勒馬懸崖。及早回頭。幸毋貪勢懷祿。以身試嘗。爲親厚者所痛。而爲見仇者所快也。上海鄂事維持會叩文。

◎本紗暢銷膠州之佳訊

據本埠專做匹頭綿紗之瑞和洋行報告云。近年以來。本紗銷售膠州。日益暢旺。而印紗則大爲衰落。日紗尤甚。去年日紗銷數。不過二百八十担。較之五年之前。不過百分之二而已。自五四運動之後。內地各埠。對於抵制日貨。大概極嚴。而尤以甯波及膠州一埠爲最。故自民國八年以來。日紗之在該埠之數。極形稀少云。今將五年來本紗印紗日紗運往該埠之數列后。

(以担爲單位)

	民國五年	六年	七年	八年	九年
本紗	二四八〇三	八三三二七	一二六九一〇	五一七〇三	五〇八〇四
日紗	一〇三〇〇	五二三五	一二九八二	五八九	二八〇
印紗	二三五二五	三〇五二一	一〇〇一一	六五九三	一六三二

◎一週間之金融狀況

本星期來洋厘漲落極巨。銀拆仍平鬆。先令市面無大變動。今錄詳情如下。

洋厘　本星期洋厘最大至七錢二分五厘。小至二厘。相差之比價達三厘。聞因銀行方面。需要暢旺。而廣東香港等處。英洋復源源裝去。用途增加。故厘價飛漲也。星期一市價。爲七錢二分二厘八毫七絲五。星期三四五三日。急要最旺。厘價漲至五厘。至昨今二日。則已回跌。至七錢二分二釐。查本埠存洋本豐。而銀行方面。停止買進。釐價即能跌落也。期洋三月分。雖稍稍漲起。然上落極小。最大七錢二分八釐三七另五小至七錢二分七釐五云。

銀拆　本星期來。銀拆仍平鬆。較之上週。無大上落。最高至五分。小僅二分。緣各帮交易未尙大動。而存底又豐。大條俄角。皆有入爐。益使銀兩增多。拆息大落也。聞錢莊元月分存息。概開二兩云。

先令大條　本星期來。先令價無漲落。市面仍乏進步。開價計二辨先令十一辨士。大條最長三十一辨士六二五。縮至三十辨士另六二五。相差達一辨士。據業金融者言。先令縮落之原因。因日本美國二邦。紛紛買進金貨。致金價愈貴。銀價趨跌。先令放長之期。殆遙遙難望也。

◎一週間花紗市面西訊

字林西報云。本花於過去一週間。又甚呆滯。而其價甚宜。廠家無買進。收市時之價如下。通州花二三•四〇兩。上海花二二•五〇兩。南市二三兩。陝西(上)二三至二四兩。又(次)二一至二二兩。

本紗廠家無新交易。向來廠家之寄貨。常至五月份。今因現在之市情。不願承接新交易。交貨之情形頗佳。尤以川帮購進之二十支爲最。本廠布仍呆。

美花於利物浦三月七日之市面。頗爲堅定。其價如下。米特令現貨六便士八二。五月期七便士五八。七月期七便士七七。　紐約三月十日之市面。亦頗堅定。五月期十一金元八角一分。七月期十二金元三角。十一月期十二金元八角三分。現貨十一金元六角。其價比上週增高七十點

白洛取花於孟買本月四日之市價。爲二百五十七羅比。據云將停市一週。以期價格回復。

三品紗之市面。據云依然疲軟。惟多謂前途有轉旋之希望。不過長此需要全無。必足使高抬價格者短氣。一切期貨均落在二百分之下(下略)

又茂新週報云。本花從過去一週間又呆。蓋本埠廠家雖有購買。而絕少故也。大宗交易。多存四五月間。而其交割之時。與印度及中美相同

棉紗之市面。頗爲活動。現期二貨均漲。四川。天津。漢口。汕頭。蕪湖。江西。均有需要。交貨之成績亦良。諒以內地存貨已清之故。市中之呼聲漸強。

◎蛋黃白之出口情形

鎭江揚州一帶。以及北省天津開封等處。生蓄極多。故產蛋甚富。近年來設廠收買。用機器法製成蛋白蛋黃。運銷歐美各國。每年爲數甚鉅。惟因製法欠精。深爲西人所憾。且製成後不能耐久。設或多藏時日必致變壞。故交涉頗多。最近美商新茂洋行與某廠涉訟。亦爲此事。美國前因蛋白內有鉛質。禁止入口。後由各廠用新法提絕免去鉛質。經化學家細加試驗。確無鉛毒。始得取消禁令。近來有德商辦去該貨不少。即已壞極臭之蛋黃。爲他家洋行所屏棄不購者。彼則以廉價買去。裝往亭堡。不知其有何作用。元月份內。蛋白黃由上海出口。除裝銷倫敦外。其次多數即推德之亭堡云。

◎蘇袋工人整頓聯合會

本埠修做蘇袋工人。南北兩市計達五六百人以上。平素一盤散沙。并無團結。年來感於生活日高。工資過微。故於去夏有聯合會之組織。當日要求店主增加工資一項。稍得效果。但該會經濟不甚充裕。尙無一定之會址。祇訂每月初一十五。開常會一次。昨日在海甯路該會臨時辦事處開常會。到會者有陳順堂徐文橋傅老五周連生范連生徐杏坤曹錦榮華士泉等三十餘人。討論結果如下。(一)從速租定會址。(二)選舉負責職員(三)徵求會友。(四)籌備義務學校。以便教育工人子弟。十二時散會。

◎美盛公司棉市報告

中美新聞社譯美盛公司報告云。上星期棉市。毫不活動。銷費家因印棉價廉。僅小批購入。不肯多買。棉紗市面頗活動。四川漢口天津江西等處均有要求云。

◎各團體加入急賑游行會

▲西華德路聯合會　西華德路商界聯合會。昨日午後五時。在該會事務所開第三次職員常會。會長沈佩蘭主席。議決事件如下。(一)本路商界義務夜校加入急賑游行。(二)本會依照總聯合會定章。加入急賑游行。並推邱嘉樑爲隊長。議畢散會。

▲法租界聯合會　昨日法租界商業聯合會。於上屆會期議決派定會員三十八人。加入急賑游行大會。現已通告各商號。於今日(星期日)上午十時半到會簽名掛章。俟集齊至十一時。到一品香午餐。並會所製備藍竹布小旗數十。上書救災等字樣。並通告各商號。於今日懸掛國旗一天。藉表歡迎救災游行大會之盛舉。

▲文監師路聯合會　文監師路工界聯合會。昨日職員會議。到會二十餘人。首由潘冲林提議加入急賑大會游行案。計加入者十二人。推韓直剛爲主任。杜椿蓀提議關於華麗問案。以就職無期。欲爭市民權。非聯合各團體表示切實要求不可。當經范瑞卿谷鏡蓉等全體職員表決通過。定日積極進行。以爲後盾。陳震源蔡關銘等動議。以時當春令。公衆衛生。尤宜特別注意。以補衛生處所不及。本路各里垃圾桶。往往發現死孩。屢經切實調查。知此中多數確係乞丐所爲。將他處死孩。捲藏席內。竊放入桶敲詐漁利。堪爲痛恨。非函請衛生處切實嚴禁不可。一致通過。由文牘擬稿。議畢而散。

▲工商友誼會　工商友誼會。印刷紅色傳單數萬張。預備於游行時沿途分散。措詞極爲懇切。照錄如左。『萬急救命救人呀救』……。請諸君快快解囊。……諸君呀你們住在上海天堂裏。你聽得去年北五省遭了天大的饑荒嗎。你聽到了。去年冬底北省凍死的。餓死的。不是整千整萬嗎。這些凍死和餓死的。難道不是我們的親愛的

博濟醫生 唐拾義咳丸

自治咳專家唐拾義唐太平父子大醫生到滬問世而於社會之眼光爲之一放自新發明久咳丸出現而咳之惡魔爲之一殺凡已得先生之診治已服先生之丸者

趙鈞發明 立效止咳丸

咳嗽之藥各處皆有惟本醫生秘製此丸與他藥不同內服無毒質其性王道不論何種咳嗽服後立效照仿連服三天包可全愈每瓶大洋二角

實驗 凍瘡膏

即此膏專治凍瘡爆拆刀傷左傷擦傷沸水油湯等傷治一搽痛止生肌立奏奇功每盒大洋三角小盒一角五分

此兩藥早蒙社會歡迎現爲普及濟世利便起見專售患者不妨試之方知言之不謬也如有代售批發價格從廉外埠函購原班回件 總經售處上海崇明路惠然醫院

本號向設在新北門內新校場有售新光光裕元珍珠等貨號五十餘年貨品精新

同胞嗎。我們聽了不會心痛嗎。咳這些已經餓死凍死的我們也快點去請他。還有最危急的。就是那些沒有餓死凍死的災民。恐怕遲早不免也要餓死凍死了。這是甚麼原故呢。因爲天氣快暖了。各處農田不是快要下種了嗎。這些奄奄一息的災民。那還有能力回去種田呢。那還有銅錢去買秧呢。倘是我們不趁着這個時候。不幫他想個法子。到了多天。豈不是也要餓死和凍死嗎。若是再進一層來講。北五省是我們生產糧食最多的地方。這些數千數萬的災民。就是平素幫我們生產糧食的人。倘使把這幫我們生產的人餓死了。難道我們不會餓死了嗎。諸君呀。你若是明白了這一點。那就請你快點解囊。快點救命。上海工商友誼會泣告。」

◎急振游行何爲斷屠

上海縣公署。昨奉松滬護軍使署令開。據上海中國濟生會函稱。三月十三日星期。爲本埠聯合急賑款大會各慈善團出發游行之期。請暫禁屠宰一日。並轉行警廳道縣會銜出示等情。飭即查照辦理等因。沈知事奉令後。除會同淞滬警察廳出示布告外。並令行上海屠宰公作滬館蘇三幫屠業代表榮銀和等。傳知各業戶。一體遵照辦理矣

◎省立各校定期聯合運動

上海縣沈知事。昨令勸學所所長文云。案奉江蘇教育廳第四二五號訓令。內開。案查省立學校第六次聯合運動會。去年因事展期。呈准展至本年春季舉行在案。現已屆期。經本廳擬定四月六七兩日。在南京省立公共體育場開會。呈奉省長。令開呈悉。照准即在四月六七兩日舉行。應由該廳長轉令各校遵照等因。奉此。合行令仰該知事。轉飭所屬中等各學校。一體知照。此令等因。奉此。合行令仰該所長。即便轉致。此令。

◎同德醫學專門始業式

麥根路同德醫學專門學校。自去秋經濟校董會成立後。校務日益發展。前日舉行春季始業式。並開講演會。是日到校者有校董康有爲許秋颿周宗良錢新之吳蔭培嚴俊叔吳和士。及新聘德教員薛魯教寶克司諸君。首由該校校長江逢治。敎務長張近樞等。導引參觀全校。繼即召集全體學生在大教室開講演會。康有爲講演。大致謂德國醫學精良。爲世界冠。學者諸君。既有此良好機會。親炙德國醫學教育。當努力奮進。必能爲中國醫界前途增光。個人之發展。猶其餘事耳。鄙人當盡力爲諸君援助。薛魯教博士講演。謂渠新自德國回滬。凡德國智識階級以上之輿論。均願以其學問與技能。與中國相提攜。鄙人亦本此旨。故凡智識上藝術上有足爲學校利益。而爲鄙人力之所及者。自當效力。依鄙人所見。除醫學外。藥學亦爲切要之首。以後如有機會。當更與中國人士。共同在藥學一方面研究。以冀發展中國藥業。聞此校開辦不久。而形式整齊。精神卓越。譬諸一嬰孩。其在襁褓中之許多災難。已經穩度。過去以後。發育自無困難之處。又謂研究學問。不在形式而在實際。諸君以中國語言研究德國醫學。事半功倍。可省却許多文字語言上多費之腦力云。繼寶克司博士講演。謂鄙人所見斯校之嬰孩時代。實已過去。雖成丁時期已不遠。又謂凡欲學習外國之科學。不得不讀外國文字加以研究。雖學者須多費一番腦力。然此實一不能避免之事。講演畢。合攝一影。繼又至青島路同德醫院（該校實習醫院正科教室亦在內）參觀一週。對於學校醫院兩方面進行事宜。略加討論而散。

◎旅滬甬商維持桑梓學潮

旅滬甬商朱葆三虞洽卿等。爲甯波第四中學校長事。致浙江省長教育廳長快郵代電云。閱報知浙四中學宋校長。措置乖方。敎職員全體辭職。致學生二百餘人。同時失學。現聞宋悍然不顧。竟欲於倉猝間。另聘敎職員多人。濫竽充數。可想而知。學校前途。異常危險。連日學生家屬。奔走相告。各欲爲子弟另謀求學之地。佩珍等爲桑梓敎育計。正在竭力維持。勸令靜候解決。應請省長轉飭敎育廳長。迅示辦法。弗庇護守某一人。致全校師生同時星散。臨電不勝急切待命之至。旅滬甯屬六邑公民朱佩珍。虞和德。李雲書。李徵五。蔣著卿。張德保等三十餘人同叩。

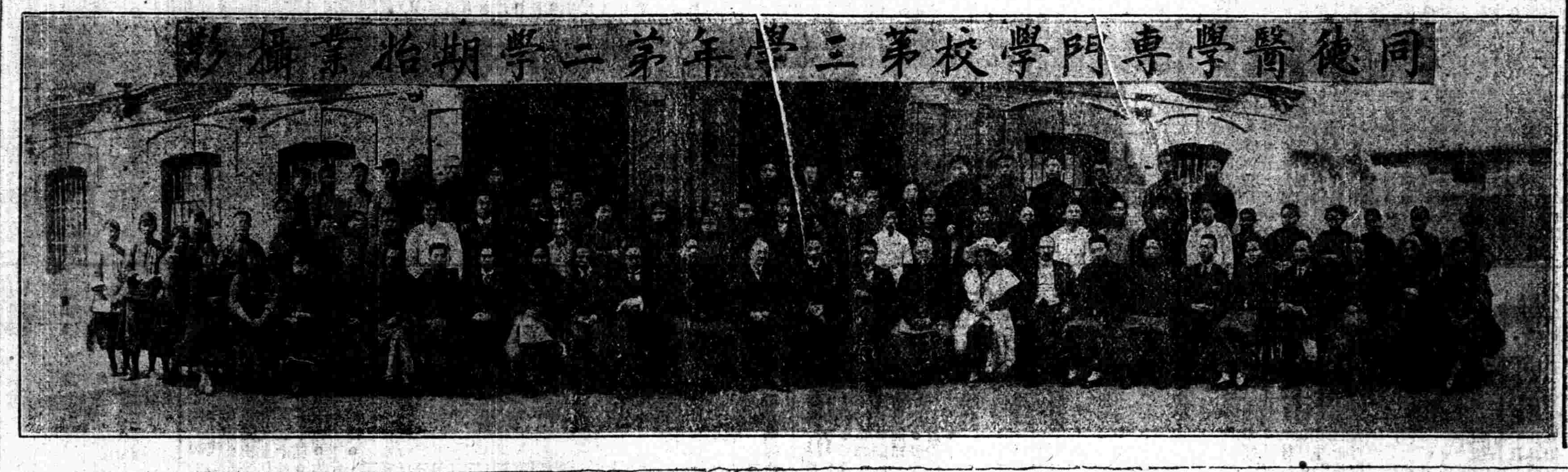

◎寰球學生會日校旅行半淞園

寰球中國學生會日校。由各敎員議決。逢星期六下午。組織遠足隊。旅行本埠名勝。以增課外學識。前星期六旅行宋園。幷參觀復智學校。昨日由敎育蔣沸泉李嵩生吳德寅林兆元等。率領高等班數十人。至半淞園游玩。園中風景極佳。登假山遠望黃浦江。汽船歷歷在目。遊玩片刻。敎員學生合攝一影。旋即回校。已四時半矣。聞下星期六。擬至愛儷園云。

◎十人團緊急會議記

南洋橋中華救國十人團聯合會。於前晚八時。開緊急會議。孫潢勝主席。陶笑舫紀錄。主席報告副會長任矜蘋。因事不能到會及各方面來函後。即案議事日程討論。結果如下。（一）加入上海聯合急募賑款大會游行會。舉陶笑舫爲領隊兼接洽代表。幷舉蔣志鴻朱昌利爲籌備員。人數暫定五十人。（二）寄售本團出品之毛刷辦法。（一）製牌如中華救國十人團聯合會創辦國貨毛刷本號代售等字樣。形式長方。（二）推委員數人。與各商店接洽。（三）每月往各商店結帳。（三）遷移會所須舉委員三人。以便全權辦理。任矜蘋朱昌利孫道勝三人當選。（四）催閱月刊出版日期。辦法有二。（一）致函各團員申明延期理由。（二）派代表與編輯部接洽。任矜蘋爲代表。（五）陶笑舫報告毛刷工廠招股委員。本月十四日晚八時開會。（六）主席宣讀張蘋周來函。朱昌利主張本會備函。幷舉代表任矜蘋。向張君接洽通過。（七）推舉本會臨時值日職員。逐日輪值。庶會務進行日益發展。任矜蘋孫道勝朱睿夢陶笑舫張取誠唐豪錢楚玉翁國勳汪濤金仁其虞植卿姜槐卿葉韡麟曲稚徧等十五人當選。幷定本月二十日開會討論進行方法。議畢遂由主席宣布散會。

◎百老滙路聯合會遷會址

百老滙路商界聯合會事務所。原設中虹橋西首莊源大弄內。玆因房屋不敷應用。另賃蓬路靖安街翻造新房。一俟竣工。即行遷入辦事。遷移之期約在下月初旬云。

◎紗業交易所推籌備員

三馬路美仁里紗業公會同業。所組織之上海棉紗現期交易所。定本月初三日開籌備大會。昨日午後四時開會。到者甚衆。經職員會推舉籌備員。當推定沈書叔陸頌芳沈伯琴張鑫三等十四人爲籌備員。繼由籌備員等推舉項惠卿陸竹坪毛鑑清爲籌備主任。衆皆贊成。散會時鐘鳴六下矣。

◎報關公所評議會紀

南北市報關公所評議部。昨日下午二時特開評議會。到者評議員十分之八。當由評議長王芝坤提議海關附征賑捐一事。前已函詢總商會。玆尙未據答復。應若何表示。請衆討論。評議員周靜齋謂。應再函詢。已有答復否。是否一致抵抗。且同業代表華商報關者。其中尤多爲難。理應與各商極力抗爭。務請商會於開會時預行咨照。以便列席討論。旋即通過。次議長提議。本公所評議員朱眉舫於上月已作古。應否開會追悼。經衆決議。已故評議員朱眉舫。平素於本公所事務。熱心毅力實堪欽惜。當先知照同人及其家屬。准於本月十一日開追悼會。以資紀念。議畢散會。

◎國貨維持會評議會紀

昨日中華國貨維持會。在九畝地新會所開第十屆第十四次評議會。由議長汪星一主席。玆將議決各案列後。（一）競新花邊公司。函請電省禁止無錫包辦花邊稅。業經本會於五日電致省長財政廳。要求飭縣取消矣。請追認。（議決）現此案已經財政廳取消。應毋庸議。（二）調查茂昌火柴公司之報告。（議決）准於致函汕頭學生會證明。請勿誤會。（三）農商部工業試驗所。特派技術員汪君至申調查工廠。業於昨日由本會書記孫寶輝陪往參觀。現有須經調查案。（議決）俟調查竣事後。再議。（四）副會長龐竹卿辭職案。（議決）去函挽留。（五）中華第一電池廠請提倡案。（議決）俟派員調查後。再核。（六）華裕布廠入會案。（議決）准予入會。議畢散會。已晚傍矣。

◎青年會星期演講

青年會今晚（十三號）德育演講會。請該會智育部幹事祁士君主講「有昇於中必形於外」。祁君客游吾邦。前任廣州青年會事。多所擘畫。中外咸欽。是晚特請演講。有志之士均可向該會事務所索券入座云。

◎裏虹口聯合會開會紀

裏虹口工商聯合會。於昨晚七時在該會事務所開職員常會。到者約二十八人。由胡石泉主席。陳蒼岫紀錄。會議順序於下。（一）籌備加入上海聯合急募賑款大會問題。與總聯合會共同加入。（二）總聯合會年刊問題。除將本會大事紀送去外。與各商號從速接洽。義務夜校成績。請支金石從速編次。（三）華顧問問題五顧問既由納稅華人公舉。且第六條規定。與租界當道。並無何種妨碍。實無取消之必要。（四）議訂公共閱書報社規則八條。（五）以上丁日爲本會演說號進會成立日。乃散會。

◎聯益善會擴充義務夜校

梧州路聯益善會附設義務夜校。學生頗發達。而程度則以初等爲則。來校報名者。大率超越程度。該校長王際亭。以學生能惜光求學。有志可嘉。商之理事主任陸文中。特添商業科。增授英文等科。育成商界人士。現主任中文者爲張文奏君鄒蘭槎君王濂身君三人。敎授英文者。爲張三才君。且照原定鐘點三小時。再加一小時。並悉該校尙有餘足。而志學者。速往報名乎。

◎北市米業公會選舉職員

北市米業公會。前日開選舉大會。到會者一百三十八人。會長錢貴三主席。報告開會宗旨。照章改選。選出議董蔡錫卿等十一人。後由各議董互選正副會長。選定錢貴三爲正會長。朱麗生唐秀甫爲副會長。符爾耕陸世榮等十二人爲調查員。又公推錢梅岑爲經濟董事云。

◎花業公會董事會議

浦東花業公會。前日在浦東公所開董事會。副總董黃譜蘅主席。董事傅佐衡報告成立後進行。當場推舉王濬川擔任文牘。黃達章擔任書記。又議決推舉調查勸導員。每縣各一人。爲（調查）楊福森邢志剛黃福堂衞達生。（勸導）張心田楊錦亭顧謹圃程少雲等。末討論進行事宜而散。

◎浦東電氣事業之發展

浦東電氣公司電線。已通達洋涇鎭。各商店紛紛報裝。該公司已在預備一切。擬於日內飭匠前往裝燈。大約本月望日左右。即可通電全夜放光云。

◎紹興積匪迻押軍署

日前由閘北偵緝隊士經獲紹興著匪金錫林一案。已兩誌前報。徐警廳長因該匪供認自去年陰歷三月間。與同黨十餘人偕來上海後。所犯刦案不勝屈指。刻同黨已四散。留滬尙有亦六七人。故特通令所屬各署隊協緝。一面先將金匪解送護軍使署軍法科。候行文浙江嵊縣知事。傳知被害各事主來滬候質。一俟訊實。卽在上海執行槍斃。○又聞城內福佑路柴炭店刦案。事主曾疑某區甲乙二警士所爲。呈控警察。迭經研究。該警等雖堅不承認。至今拘留未釋。現由金匪供明。始知甲乙二警實濵冤抑。業已宣告開釋矣。

◎浦東設施種牛痘分所

浦東沈家弄東鄉施種牛痘所主任沈庾梅。鑒於近日天花已有發現。在爛泥渡益生堂藥號設立分所。以便該處居民就近投種云。

◎存貨須待訊結後變賣

瑞典商瑙來頭。（卽鷺爾特）延律師在公共公廨控德人休爾子。（卽蘇魯士）不交經管德人。特勞其藥料香水等貨物。又欠原告薪水川資並損失共五千六百七十五元一案。昨奉讞員會同西洋衞副領事復訊。原告投稱。所有外國運來之貨。計值價一百萬馬克。其第一次第二次之貨。由被告收領後。我收到二十萬九千馬克。且薪水川資均未付給。損失甚巨。請公堂着被告將貨交存公堂保管。聽候判決進行。被告供稱原告之貨交後。因市面不佳。價格大跌。故我向海渤銀行商明。將貨暫緩出售。幷暫抵得二十二萬九千馬克。交與原告。今我代表海渤銀行負完全責任。將貨暫存我處。各照海渤行轉告各廠家。該貨共值四十五萬五千馬克。且並無誘令楊生將貨交我執管。我將管該貨。有洋行復電。今若將該貨售去歸還銀行抵款。恐尙不敷。是以不能繳存公堂保管。供畢由原被律師互相盤詰。奉中西官判曰。准原告律師請求。給諭被告。於本案未訊結以前。不得將德商特勞其所存貨物變賣。此諭。

◎貧遺流落日本華人

揚州人趙廣成趙廣龍兄弟二人。前往日本門司尋兄趙廣富未遇。流落日本。經日人救濟遣回。昨由駐滬日領事署。送交江蘇交涉公署。囑爲遣回原籍。幷囑將郵船資計日金三十元。飭令償還。該趙廣成等自送交署後。均稱自願遣回揚州原籍。許交涉員。昨已函飭江都縣知事。諭令速將此項船資措繳送署。以便轉送歸墊。幷先行函復日領事查照矣。

◎殺父案揀擇檢驗地點

張欣生串通醫生朱健臣用藥鴆父張駕雲謀斃一案。業由地檢廳呈准高等廳。令儀徵縣顧檢驗員助理。經譚廳長諭候擇期開棺檢驗在案。玆悉張駕雲尸棺早已葬在三林塘鎭附近二十四保北六圖聖堂地方。預由譚廳長令飭地保周瑞山妥爲看管。檢驗須擇相當地點。以浦東則過江諸不便。玆已勘定檢察廳之東。車站路普益習藝所旁荒地。足堪應用。惟地屬該所。故譚君於昨午函致該所主任張逸槎。暫爲借用。並已得張君應允。一面令雇匠搭蓋蘆棚二處。四周以竹色二道。屆時將屍棺由坟墓扛運到場。以便開驗。至參觀者須有入場券。方准進場。譚君業已將擇定之處幷預備情形電詳高等廳矣。

◎縣署鼓吹所得稅布告

上海縣沈知事。昨發布告云。本年三月九日。奉江蘇實業廳第一四五號訓令內開。案奉農商部訓令開。准敎育部咨開。查此次辦理所得稅。現由本部編訂所得稅淺說說明兩種。除發給所屬各機關一律知照外。相應檢送貴部。希即分布所屬。於繁盛商埠廣爲講演。務使一律周知。以祛疑惑等因到部。查所得稅爲一種良稅。定率本極輕微。商民不致窮於應付。稽徵力求簡易。尤無紛擾苛細之處。惟外間往往有誤會之處。玆准敎育部咨送所得稅淺說及說明兩種前來。合即令仰該廳廣爲傳播。俾衆周知。以釋羣疑等因。奉此到廳。合亟令仰該縣遵照辦理等因到縣。奉此除函商會外。合行抄貼布告。仰各色人等一體知照。特此布告。

◎毀謗寡姊名譽之血劇

住東漢璧禮路九百五十三號甬人陳生太。將有恆路一千二百九十七號甬人陸阿善寡姊。毀謗有不規則舉動。被陸所聞。昨日執菜刀向陳尋釁。經鄰張生甫將刀奪下。陸持板凳。擊傷陳之頭部。血流如注。陳即投報捕房。派探將陸拘入捕房。受傷人送院醫治。陸押候解究。

◎僧人住客棧竊去番佛

僧人沈金昌。昨投法公堂控稱向住某客棧。前晚因事出外。被隔房住客袁寶生。將房門上鎖扭去。竊去大洋數十元。由我回寓察悉報捕。飭探拘案請追。袁供認竊洋。已輸去。故難交出。中西官判袁押西牢三月。期滿出境。

◎貪小便宜吃大虧

俄國人某甲。前午在百老滙路兆豐路轉角乘坐八路一百二十五號拖車。不給車資。經賣票人訴由查票高麗人。鳴捕將甲拘入捕房。捕頭准予存洋三十元保出。昨奉傳訊。據英美電車公司大班西人。借證稟明前情。被告供詞推諉。中日官判罰洋六元。

◎被拐押娼交夫領回

江北婦人李小六子。上年間被同鄉張得標拐來上海。賣與法租界寶興里魏王氏所開花煙間內爲娼。計得身價洋二百三十元。現爲本夫李守官得悉。來申報捕。飭探將小六子帶入捕房。解經法公堂審判再核在案。昨又提訊。李守官稱。民人娶李小六子爲妻。有婚書可證。小六子供認李守官實係婦人丈夫。中西官判小六子交伊夫領去完案。

◎掉換銀洋匪徒行劫

大東門外如意街野味店伙孫金奎持小洋一百三十二角。往附近洽興燭店掉換大洋。正在櫃上核算。忽有周阿毛搶得小洋八十四角而逸。當經燭店伙王振岐竭力追上。將周拘獲。指交巡警。將小洋如數抄出。解由一區三分署。立送地方檢察廳訊辦。

時評 三

●急募賑款會底踴躍

急募賑款會因辦理各災區春賑而組織，春賑不辦，去年振濟之功，化爲烏有。所以春賑雖云繼續前功，較之多賑尤爲緊要。

急募賑款會踴躍情形，很足使人感動，其所收效必廣。然各界所以能熱心捐助，全爲信任華洋義賑會；以爲義賑會必能完全加惠於災區。

反觀賑稅，則堅拒不遺餘力，此何其慷慨，彼何其吝嗇，蓋全在信用上的差別罷了。（露安）

每瓶一圓 郵費九五折寄費不加 杭州… 總發行所上海三馬路父子大藥房

…義記珠號 …包退回…元珍珠…特別優價…惠臨無任歡迎之至

商務行情

各國滙票
三月十二日各國匯票行情如左

[illegible]

各省匯兌
今日上海中國銀行接天津漢口來電。自滬匯至該兩處之匯水。

[illegible]

金市

[illegible]

銀市
三月十二號銀行金融行情如左

[illegible]

銀洋錢市
三月十二號北市銀洋錢行情錄左

[illegible]

本週各銀行存倉單
調查各銀行存倉單分列於後

[illegible]

上海證券物品交易所
中華民國十年三月十二日陰歷二月初三日（星期六）（昨日前市定期行情）

[illegible]

外國股票

[illegible]

滬南米市

[illegible]

滬北米市
行情於左

[illegible]

雜糧市

[illegible]

麩粉麩皮市

[illegible]

油豆餅市

[illegible]

洋布叫莊

[illegible]

船期
輪船進口報告 三月十二號（初三）禮拜六

輪船出口日期

長江班 / 寧波班 / 定海石浦海門班 / 天津班 / 港粵班 / 福州班 / 通州揚州班 / 崇海班 / 溫州班 / 海參威班 / 煙台牛莊班 / 南洋班 / 青島班 / 香港小呂宋班 / 美國班 / 歐洲班 / 日本班 / 印度班

[illegible]

翡翠牌香烟

此良烟數年研究得上最之乃專等者精香經之所供吸用

英國名廠製造

倫敦惠斯民烟公司 部

始創國貨優美粧品

雙妹牌生髮香油

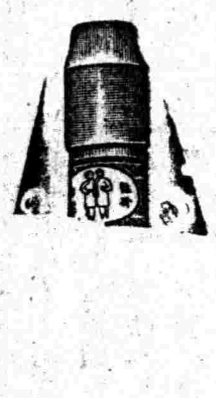

雙妹老牌 雪花膏

雪作肌膚玉作姿 花羞月閉 傲西施 香閨早起粧新試 膏沐停勻總入時

白色大瓶四角 小瓶二角半

紅色大瓶五角 小瓶三角

各埠商店均有代售

廣生行啟

大號五角 二號三角 三號二角 一角

總發行 上海南京路 棋盤街 交通路 蘇州閶門大街 杭州太平坊 南京下關

廣生行啟

雙妹牌超等各種香水

馨香清逸勝蘭麝一滴衣巾旬日不散 誠香水中之巨擘矣

價目每瓶一元正

雙妹老牌保髮香水

此保髮水用之者即其髮無疏落之虞且香氣終日凝聚而不散誠固髮之鼻祖也

價目大瓶一元 中瓶五角正 小瓶二角半

覺悟

民國日報

中華民國十年三月十三日

第四張

社址上海河南路十二號

評論

●不僅僅是幾個學生的事！

（雁冰）

這回杭州女子師範學校偷偷地開除了五個學生的事，已有過好幾個人的評論；這件事是曲是直，是應該呢不應該，早已清清楚楚，我可以不再多說這方面的話了。 只是在另一方面，我却有許多的感想和意見，特提出來請同是浙江的人一看。

女學生和人談話通信已是極平易的一件事的今日，却有杭州女師校長因此開除學生的一件大奇事出現，眞使人格外憤慨；然而我們要明白：何等樣的人就會做何等樣的事；葉墨君做出這種不合理的事正是極應該的，一毫不足爲奇；最可怪的，是浙江智識階級中的人！ 難道他們都是和葉某人一般的人麼？爲什麼不起來明瞭表示自己的態度呢？ 這種關係浙江教育前途的事，安能視爲等閒，不來想個挽救之法呢？ 敢是諸位尙認女師校長的辦法是不錯麼？ 那我就要請問：學生與人通信既應該受開除，則北大校長南高校長以及打開南京女師的干涉主義的校長都應該受怎樣的處分呢？何以教育部反准他們開女禁？ 這些人人盡知的道理，我再提出來說眞是廢話，不過像葉某人的辦法，恐怕便連這些事都不會知道了；而且浙江智識階級中人就是欠缺理解，也不應該就這比例都看不來，所以我帶便說起的。

所以浙江人對於這種荒謬的學校不早加注意監督，便是最奇怪的一件事！

其次，女師學生除金女士數人外，我不信皆是「自願喪失人格」、「自認是商品」的人，去年年底我的朋友——就是該女師的教員——對我說，他覺不及學生們的見解新思想透澈，可知女師學生雖在腐敗空氣之下，也着實能彀向光明，可知伊們不是一無所知的了；那麼，何以伊們不表示一些意見呢？ 是怕呢還是對於同學沒有同情心呢？還是不嫉惡黑暗的勢力麼？ 我以爲伊們正該乘此時候把校內種種不合理的辦法說出來，把這陳年的黑幕揭開在「社會」老爺前受審判，何以伊們偏偏不聲張呢？ 這是第二個可奇之點了！

總之，凡是我們對於這件事下批評的，必不可忘却：這不僅是幾個學生的事！ 並非爲伊們五個不平，所以我們來說話的！ 伊們五個自身本來還是讓趕出來好！伊們一點也不可憐！ 伊們應當驕傲的！伊們因爲欲保持自己的人格而被開除，是應該驕傲的！ 我們來批評，是爲全省的青年抱屈，是爲「正義」呼冤！ 我們欲喚起浙江人從教育前途着想來注意這件事，來改造女師，來改造浙江省教育會！ 浙江人如果麻木不仁的不注意了，凡是中國人就應該來注意！ 爲「保護女子人格」着想，那就凡是「女人」都應該來注意！ 爲掃除黑暗發展光明着想，那就凡是人類都該來注意！

所以我說：「不僅僅是幾個學生的事！」

名著譯載

●社會主義與進化論

（高畠素之著）（夏丏尊李繼楨共譯）

第二章 兩派遺傳說（續）

六 「獲得性」是否遺傳

現在試把這論爭中心問題「獲得性質」底意義，加點說明。 假定有一個人，以一千坪土地傳給他底兒子，又假定這受遺產的兒子，又把這一千坪底土地，再傳給他底兒子；這樣遺傳的就是先天的性質了，並不是「獲得性質。」 然若假定在自己底一生中，將舊有一千坪土地增大了成了二千坪，這時候後面所加添的一千坪，就是「獲得性質。」

自然囉，就土地講，因了人底手腕，可以將這個獲得的一千坪和傳來的一千坪，都傳給子孫。 但在生物學一方面，據衞士滿主張，是絕對不可能的。 他爲要說明這不可能，曾經舉了許多興味濃厚的實例。

七 足底末指與駱駝底隆肉

譬如斯賓塞爾（H. Spencer）曾經說：「文明人足底末指所以特別小，是因爲長久穿靴底結果。」 但在先祖代代不曾穿靴的野蠻人，他的足底末指也特別地小。 這就可以證明末指小，並不是爲了穿靴底習慣，基於「獲得性質」底遺傳。

又龍布諾梭（Lombloso）說明駱駝背底隆肉，說隆肉是因爲駱駝一向搬運貨物，因而「獲得性質」遺傳了累積着的結果。 駱駝和駱馬，大致狠相似，但駱馬却沒有隆肉。 據龍布諾梭說，駱駝元來就是駱馬，因搬運荷物，最近就得了隆肉。

龍布諾梭又斷定霍脫托忒（Hottantots）種族女子底腰上有大硬肉，是因爲背小兒底習慣而成的。 但後來因爲地質學上的發見，曉得沒有人類以前，已經有駱駝的事實。 這事實底發見，就將龍布諾梭底隆肉由來說，破壞無餘了！

八 無尾的猫

關於此有一個狠有趣的問題，就是「損傷」遺傳不遺傳的研究。 倘然生物底個體，將一生間所受的損傷也遺傳，那麼衞士滿說就要因此打倒了。

關於這個問題，一八八七年在伊背巴頓地方開的德國自然科學家協會上，無端地成了大論戰；在這會場上，新拉馬克派底玆阿哈利雅斯博士高唱損傷底遺傳可能說。 博士將帶來的幾個無尾的猫擺在前面，當作他底例證。 他說，「這幾個猫底母親，本來也有長尾，某時被貨車轢斷了尾。 後來姙娠了，就生了這幾個無尾的猫。」

他催衞士滿答覆這個事實。

衞士滿回答說，「被轢於荷車的事實不詳細明確後，對於論者底主張不能表示十分的尊敬。」 他又主張小猫所以沒有尾，與其說是爲了他母猫底受傷，甯可說是他底父猫有無尾血統底結果。 他關於此，更有下面的話：

「我底友人魏忒利鄔斯敎授，曾經拿了一隻無尾猫來。 據他所說：這猫是在休瓦爾滑而朶——德國萊因河東方底森林地——南隅底一小都市瓦爾朶克爾發見的。 後面依了種種調查底結果，曉得從某時候起，瓦爾朶克爾常常有無尾的貓。 再將這個現象精密調查，結果就得到了一種結論。 就是有一個牧師，曾經住在瓦爾朶克爾，這牧師底夫人本來是英國人，飼過曼島——愛爾蘭與英格蘭間底小島——產的無尾的貓。 瓦爾朶克爾從此以後，就有無尾的貓；這都承繼這牡貓底血統的。 元來曼島產的牡貓，有無尾的特性。 既然在休瓦爾滑爾朶可以，自然在別個地方只要有了機會也可以了。」

衞士滿又在第二年，關於這個問題，又有下面的論說：「着傷於自己底身體，是多數的國民間，

本欄特別啟事

七月份起發售彙刊
全册共三十餘萬字

近因愛讀諸君，多要求添購覺悟欄，用以轉贈同志，爲啓發思想之助。 本社爰於去年七月份起，添印若干份，於月杪彙裝成册。 現二月份已裝成發售。 每份本埠售小洋三角，外埠連郵費大洋三角，（可用郵票爲代）以後仍按月繼續發售，但售完不再補印，七月份現已售完，八月份起所剩無多，欲購請從速爲盼。

本報發售用字新例

本報雙十節附贈之精製用字新例 現因索購者甚多特添印專售定價每張大洋五分五十張以上九折二百張以上八折郵票可以代用

家庭研究社

本社月刊早已交稿，因泰東書局以年內集稿太多，印刷不及，改至明年一月出版。以後當按期出版，并擬於每期間內，出「羅素號」「勃拉克女士婚姻號」「家庭制度存廢號」兩個重要特刊號，合并申明。 緊要啓事：救濟家庭痛苦青年事，辦法已有頭緒，再行通告。 侯安治

人格

一書爲印度詩聖塔卧爾所著共分六章（一）藝術（二）再生（三）人格世界（四）學校（六）婦女皆發揮盡致誠近世界思想界之奇觀也今由梅九墨池兩君合譯陽歷二月一號出版想必爲吾國思想界所大歡迎者也特此預告每册大洋五角 發行處霞飛路一百六十號大同書局

求學底人注意

現在印行（識字重於讀書說）和（讀書頂容易底法子）兩篇文失學底人讀書不容易進步底人想要子女敎育安全底人和初等小學敎員研究敎育底人都把這兩篇文討論討論索閱底地方借用上海西門外西區高等小學 本埠半分外埠一分郵票 空函不覆 濟滄謹啓

北京大學新潮

第二卷第五號現已出版要目如下 近代中國文學思想之變遷 心理學之最近的趨勢 汪敬熙 對於舊家庭之感想 顧誠吾 杜威講演 吳康 羅家倫 詩 康白情 古佛數（戴維名著） 江紹原 察拉圖斯武拉的序言 孫伏園 老乳母（小說） 周作人 伊和他（小說） 葉紹鈞 貞女（小說） 楊振聲 蘇特曼獨幕名劇 潘家洵 定價每册大洋二角郵費三分全年十册預定二元七角郵資在內 總發行所北京大學出版部 代派處北京中華書局上海新青年社亞東圖書館羣益書社及各大書坊 ●注意● 預定全年總在發行所

風、浪、雨、……

伊們豈眞不怕麼？

莫非是爲了要防身子凍，

肚子嘓嘓響！

一九二一，三，二十，在蕪湖

通信

●討論結婚的兩封信

記者：我和朋友討論結婚的兩封信，認爲有公開的價値，請你代爲披露。 我眞

我眞：婚姻乃人之大倫，男女底幸福，一生底關係，全在其中；人生百年，如朝露一般，我看你早日完姻，以成家室吧！ 你底父母年逾半百，快白頭了，你底弟妹又全出外求學，膝下簡直無人奉侍，眞苦得很咧！ 人家養兒子底欲望：一則早娶媳婦，服侍左右，二則早抱孫子，以娛窮年；像你這樣，人家何樂有兒子呢？ 況且你是長子，尤不能不早早成婚上來呢。……陸續帶你底母親望眼欲穿了，伊曾託我數次勸你娶親，伊每和我談到這事，便眼淚汪汪底悲酸起來了；伊並宣言：你如再不娶，定不給你學費。 我眞，我望你聽伊底話，早日成婚吧。 （倬之）

倬之：接得來書，承蒙勸我早日結婚，但是我不能夠辦到，我有兩種原由：

（一）對於求學問題 伊既和我結婚，或者不久便要生產；生產之後，休息數月，方可工作，正當求學之際，不是於求學上大有防礙嗎？ 聽說浙江女師曾有一個女生，正在上課，呱呱一聲，墮下嬰孩。 這正是求學時期結婚底障礙的明證！

（二）經濟問題 結婚的用費，育養嬰孩的用費，成了家室以後的種種用費，都不能不預算一下。 求學時代，自己費用，尙且不敷，遑恤其他？ 馬爾薩斯（Malthus）底人口論說得好：「一個人不能獨立生活，萬不能結婚」；在這個窮乏的國家裏，更不能不依馬氏底學說。 這兩種理由，誰不知道？ 爲什麼一般未能獨立的靑年，天天在哪里結婚？ 這其中有種種原由：

（A）父母之命，不敢不從：（一）父母望孫心切，敎兒子趕緊製造兒子；（二）父母年逾古稀，願早了手續；（三）要人服侍，料理家務。

（B）「不孝有三，無後爲大」的禮敎，深印在兒子底腦中，也就不得不早婚了。

（C）（一）靑年們爲肉慾所衝動（二）爲愛情所感動，不結婚，忍不住了。

因此之故，靑年們也不顧什麼「對手求學問題」，和「經濟問題」「人口問題」了，只至孝道，縱肉慾，顧愛情，罷了。 却不知女子輟學了，經濟破產了；宜乎社會腐壞到這樣了！ 唉！

還有：女子也是一個人，也有人格，不能做男子底玩物，結婚也要徵求伊底同意，不是能把伊看做個造子孫的機器，更不能叫伊專門服侍公婆，當婢役看待；「要娶就娶」，仍是專管男子底利益呀！ 自由呀！人格呀！凡人所應有，我們何能不尊重伊們呢？ 我眞。

●兩件可疑的事

力子：有兩件事情，我要請敎：

一、杜威夫人叫什麼名字？ 何以現在一般人不喊伊底名字，而喊什麼「杜威夫人」？ 這不是和王太太、張夫人一樣標明是「丈夫」底附屬品嗎？

二、文化運動不是要普遍嗎？ 關於新文化的書報，不是要人人都看嗎？ 我看見許多小册子，上面寫着「看完轉送別人」，「歡迎翻印」……等字樣；但大規模的雜誌和某報，却是大書特書「不准翻印」，「禁轉載」……命令詞！ 他們是怕人家翻印或轉載了，使大家知道，與文化運動有點不便嗎？

這兩椿事，我實在有點懷疑，或者我底見解錯誤，也未可知，請你明白見敎！

一九二一，三，六。 夢華 於長沙

這兩件事，在我們眼中，都已無容再疑，可斷定是「錯誤」的了，似乎用不着我再批評罷！ （力子）

隨感錄

▲合理的和合意的 在現社會組織底下面，要過合理的生活，是無論如何做不到的。 不過我們不能把這句話做消極的藉口，以爲反正做不到合理的，索性無惡不作起來；卻應該把彼做積極的警鐘，覺得現社會如此不許我們過合理的生活，非趕緊地改造不可。

但是有些人以爲我們怎樣怎樣的生活，是比較地合理的生活，這話是不對的。 合理和不合理，是正負的分別，不是大小的分別。 負一和負二，同是負數，決不能說負一比負二正一點。 所以決不能從積極方面的量上去比較，說我們的生活是比較地合理的；只能從消極方面的數上去比較，說我們底生活裏面，比較地少做幾件不合理的事情。 比較地少做幾件不合理的事情，決不能說成比較地合理的生活，這是很顯明的。

要是以爲怎樣怎樣的生活，就是比較地合理的生活，那不過還是合意的生活罷了！ 武人、政客、資本家、大地主等等，何嘗不把伹們合意的生活，作爲比較地合理的生活呢？ （漢胄）

▲天下無不是的自己 中國底孝的宗敎底最重要的敎義，就是「天下無不是的父母」。 但一般說稱信徒的，對於這個敎義，卻大多數是陽奉陰違，有心反抗；實在因爲人類都有「自是」的天性的緣故。 凡人都有「自以爲是」的天性，所以只覺得自己是「是」的，那就父母不能沒有「不是」了。

不但對於父母，就是對於常人，也無處不表現這種「自是」的天性。 所以自己固然不肯說自己底「不是」，就是旁人說伹「不是」，也一定不肯承認；就是證據確鑿，也還要狡辨；就是不能狡辨，也還要從「不是」當中，尋出幾分「是」來；就是尋不出「是」來，也還要說這種「不是」是很小的，無關緊要的，我還有什麼地方、什麼事情都是很「是」的；再不然，就說「我不屑和他們辯論」。 總之，自己決不肯承認自己底「不是」。 這叫做天下無不是的自己。

有人說：「那麼，做什麼懺悔錄的，把自己底「不是」，都和盤託出地說了出來，那不是和這個通則不合了嗎」？ 不知做懺悔錄的，不是用反證法表現伹能懺悔的「是」，就是用烘托法表現伹除懺悔以外的都是「是」，正是合乎這個通則的。

所以這些懺悔的人，往往都是只許伹自己說自己底「不是」，不情願人家說伹底「不是」；或者只許人家說伹所懺悔的「不是」，不情願人家說伹所懺悔以外的「不是」。 不但關於自己是如此；有些人往往愛當著人面前數說伹丈夫或妻子或子女底「不是」；伹底用意，實在想博人家「能數說不是」底讚美，或是希望人家在伹底數說以外搜求些「是」出來。 要是不懂伹底用意，不去讚美伹底數說，或者甚至幫助伹底數說，那一定要爲伹所痛恨的。 所以天下無不是的自己，實在可以算得很普偏的通則。

至於有些人底懺悔，不但懺悔過去的「不是」，而且能夠懺悔未來的「不是」。 勞騷說，「我懺悔過了，一經懺悔以後，從此永不會有「不是」了」。 要是此後有了「不是」，人家責備伹，伹就可以說，「我懺悔過了，你還能責備我嗎」？ 唉！ 這尤其是特殊的表現了！ （漢胄）

從古來通行的事。但從不聽見他們自着的傷有遺傳的事情。猶太人有割禮的習慣，中國婦女是纏足的。其他地方，還有拔去前齒，在唇上鼻上穿孔等種種習慣；但是這種民族底子孫，幷沒有先天的帶着傷痕底例。」

九　衛士滿底勝利

衛士滿上面遺傳說從我們看來，覺得也有詭辯巧辯的地方。但是從大體上說，在打破反對派底根據上是很有力的。至少對於拉馬克底遺傳說，比較的占着優勝。這不單是我們這樣說，就是衛士滿論敵赫克爾派底學者中，也有幾分承認這事實的人。譬如翻譯赫克爾底「創造史」的英國學者拉克斯托，他在這部書序文上，曾經這樣說：「我現在不能不明言。我在他——赫克爾——底分類法底大部分和承認獲得性底遺傳諸點，到底不能和他一致。因了本書簡單的說明，感到這種問題興味的讀者，不要以赫克爾教授底斷定為終極，自己還須直接就了衛士滿及其他學者著述加以研究。」

十　衛士滿說和社會問題

最後我們還要將我們所唱道的社會主義和遺傳問題底關係看一看。社會主義，是以斷絕貧困為目的的。但是貧困底斷絕，他自身不是最後的目的，是造健全國民底手段；這是很明瞭的事。過度的貧困，如何地使人底心身萎縮，現在也毋庸詳說。但是假定從長期間底貧困，所受着的心身萎縮，像新拉馬克派所主張底樣子，當作了「獲得性質」，要永遠遺傳子孫；那末無論如何才使社會主義，除去貧富的懸隔，必不容易達人類改造底根本目的的。

衛士滿說在這個意味上，比較也有益於我們的主張。依衛士滿說，生物一生間所受底性質，不遺傳子孫；那麼，因貧困的境遇，生出來的心身底萎縮，也無非是一代底事情。因了境遇底變化，可以隨意改善的。

羅馬勒斯是反對衛士滿說結論的人，但是他對於衛士滿說社會的應用，下批評說；「倘然衛士滿說是真理，那麼從前社會學，恐怕全體都要編過了！」此外還有某學者，也許社會主義底論究，因了衛士滿開了一個新方面。

從社會學底研究方面，也有達到和衛士滿同一的結論底學者。譬如美國底約翰・阿爾・孔猛教授，根據了他多年的實地研究，發表了一種統計。他說：合衆國人民中，有一・七五彼生忒是先天的殘廢者；有三・二五彼生忒是後天的殘廢者。又二彼生忒生成有超凡的天分，無論在如何境遇底下面，都能發揮他底天分。還有二彼生忒是先天的水平線以下的。此外所殘餘的九一彼生忒是先天的有普通才能的人，他們將來底善惡賢愚，都因了最初十五年間底境遇而定的。

哈曼和特卡阿氏前後八年間，就從倫敦底窮人窟遷居加拿大殖民地底少年二千名，研究底結果，發見他們多數是曾經受過徒刑的惡少年；但是二千名中重返以前惡習的，不到一彼生忒。

總之，今日社會上所發見的惡行和犯罪，大多數是境遇底產物；境遇底改善，是人類向上的最大急務。但這是根據後天境遇的不遺傳的生物學理，除此以外，是無可解釋的。（未完）

講演

●人類為什麼應該求學？

（汪精衛在廣東學生會演說）

「我們學做什麼呢？」這個問題非常要緊，但在未解答之先，我們必要先決人類為什麼應該求學呢一個問題。以上兩個問題，本來有許多答過，以我底淺見說來，中國的古書，每說人為萬物之靈，近日的生物學動物學，也每說人為最進化的動物。考人類之所以為萬物之靈，所以為最進化的動物，不外（一）有精密的腦，和（二）有敏捷的手。就動物學來說，獸類底消化器，與人類底消化器一樣，其餘各機器官的構造，都是一樣，所不同的就是腦的一部分。人類底腦，較獸類底腦組織為完備，結構也較為精密。試考動物學生理學中，凡生物愈進化，則腦底組織愈完備，愈發達，愈精密，所以人類進化為萬物之靈，不外人類底腦比較獸類底腦，組織為完備、為發達、為精密。若再進化，則專恃腦亦不足以應人類之要求，來抵抗天然界的刺激，故天又生以靈敏的兩手。假使人類無兩手，在動物上一定不能占最高的地位，我們可以用哺乳動物來作個證明。獸類底四肢，從解剖來研究，他前頭兩隻蹄，都具有手的組織；不過獸類應用手的時候少，應用足的時候多，依着用進廢退的公理，所以獸類底兩手不如人類兩手的發達，不及人類兩手的靈敏。鯨魚在從前以為是魚類，現在已經證明彼是哺乳動物；鯨魚底鰭，在表面上看來，好像與尋常魚類底鰭一樣，但是在生物學上解剖看來，就不相同了。鯨魚兩鰭的組織，和人類兩手骨格的組織是一樣；因為鯨魚要入水游泳的原故，就變為鰭。但是鯨魚兩鰭至多是游泳，不能再作別的功用，人類兩手就不然。人類可以用兩手造出種種的物件。蝙蝠在從前以為是鳥類，現在已經證明彼又是哺乳的動物，與他種鳥類不同；試將蝙蝠兩翼解剖看來，亦與人類兩手骨格的組織一樣，因為蝙蝠要飛翔的原故，就變為兩翼。蝙蝠能夠在空中飛翔上落自如，然人類不能飛翔，這豈不是人類還不及獸類的進化？但蝙蝠底兩翼，雖然能夠飛翔，上落自如，而彼底腦力不及人類。人類不只有腦，而且有手，人類之所以為萬物之靈，全藉一個思考的腦，和一對靈敏的手，兩者互相為用，互相幫助，纔可以有一種結果的效用。若是缺了手，就失了效用。人類若有思考的腦，而無靈敏的手，就不能作事。有思想，就應有方法去實驗；徒然知道，又不能去實行。所以人類底腦和兩手，必須兩者一起幷用。有人說，人類底五官八體，不能同時一齊發達；英國大哲學家斯賓塞說，人類五官不能同時發達一起幷用；此說固然有根據，我也相信是不錯的；但因為世界的事事物物，是非常複雜，我們人類有許多的責任，至少必須同時應用腦與手底作用，來實驗我們底思想。

我們為什麼要求學問。因為我們要做人，所以就要去學做人的學問。從前有一種卑下的思想，以為學問是一種謀生活的工具，有了一種學問，就可以討生活了。再進高一步的思想，以為學問是一種技藝，我們學了一種學問，或學了一種學術，就是社會一種條件。這個社會，就變了一盆散沙，若是在個人的社會則可以，在團體的社會則不能。此種的思想，是不好的思想，我們應該將這種不良好的思想革了。我們以為教育的觀念，我是人，我就要有做人的學問，來實應我們的所學，與社會連結一起，斷不可分離社會還社會，學問還學問，不可偏歸一邊。這似乎不合於分工的原理，但是適合於互助的精神。我以為研究學問，必須要腦與手同時幷用。在從前的人，讀書寫字，讀書全係用腦，寫字全係用手，腦與手的運用，完全是分離；或者是偏於用腦的方面，或者是偏於用手的方面。中國科學不能發達，也是這一個的原因。王陽明所謂格物知致，他想去了窗前的竹樹，三日三夜，都不能去；在當時的人看來，以為是尋常，若在今日的人看來，就會笑他愚了。我們中國素來都是偏在思想，不求實行，這也是學界一個大大的毛病，我們應該快快改去。一方面要用腦去思想，一方面要用手去實行。還有一件，就是知行合一。中國素來都是求知而不求實行，知孔子的道理，又不去實行孔子的道理。我每每見有些人談起改造社會，改造國家，說得井井有條，非常有理；但是他不去實行他底思想。我們中國受日本底壓逼，是最可痛心的事；但日本的國民，自維新以後，抱着即知即行的主旨，思想界發現一件事，就要去實現一件事，無論是好不好的，都去試行；若有好的，馬上就去實行，不好的，馬上就改革了。回顧我中國底人民，思想和實行，都是分離兩途。我們中國本有王陽明底學說，不能享受，反被日本人去利用。就舉現代的學者如杜威氏，他也是抱着即知即行的主旨，用一生的所知去求行。求知就是思想界的不錯，為人類的標準；但若然只有一種思想，不去實驗，這種思想，就是不直而且不正確。我們應該以王陽明底學說，做個反抗，若然知道，馬上就要去實現，庶幾不至令今日社會如此空疎。

我們現在可以作一個結論，因為人為萬物之靈，有腦有手，利用思考的腦去求學，利用靈敏的手去做工，令到社會上的人，人人皆學，人人皆工，然後纔是粹正高尚的思想。更進一步說，近日社會主義發達，大有一日千里之勢，我們也應該快快去研究。但是我們去實行社會主義，就要有實行社會主義的預備。若不是去求工作，他底手已經變為沒有用的；忽然實行社會主義，究竟用什麼作社會主義的條件呢？中國從前的讀書人，都是偏於用腦的一方面，不求利用一雙手去工作去實驗。我們現在可以得世界先進國的教訓。將來或採俄國底勞農主義，或採法國底工團主義，或採巴枯甯主義，或其他一切的溫和政策，我們都應該有一種預備，然後纔能夠實驗我們底思想。現在我希望多設些圖書館、博物院、理化實驗室，然後思想纔能夠有地方去實驗，還須有責任的人去鼓吹提倡，這才不辜此種思想，就用腦用手去實行。

勞動與婦女

本年二月念七日出第三期現已到上海

報館　發行所上海　本報館

羣報館　總發行所廣州 [illegible]

▷第二期目錄◁ [illegible] 小說 剪髮與人格關係 [illegible] 詩 秋 [illegible] 孩子的謎 迴憶

▷第三期目錄◁ [illegible] 小說 [illegible] 詩 [illegible] 短評 工商政府 攻擊陳獨秀 [illegible]

新四川出版預告

[illegible]

新婦女第四卷五六號均已出版

[illegible]

民心週報第二卷十三期已出版

[illegible]

詩

●春問（四）

（大白）

春！你在哪兒？
水裏嗎？——
不過瘦了些，何曾有你底影子？
山上嗎？——
不過豔了些，難道是你底丰姿？
樹頭草縫嗎？——
不過帶了些青、碧、黃、白、紅、紫，又怎
算得你底妝飾？
說你不是這些，
此外有什麼形質？
說你就是這些，
又誰信不過如此？
究竟你底真面目，
該怎樣地教人認識？

一九二一，三，九，在杭州。

●旱災紀念

（金德章）

一手握着旗，
一手捧着罐，
匆匆忙忙地，擠在人叢裏，
「畢別屈節」地，挨門去行乞。

○

『燒香婆婆啊，你們天天燒香念佛，可知道北
五省災民底苦惱？
你們是慈悲為本，——
「救人一命，勝造七級浮屠」，——
做做好事罷』。
伊們很慷慨地捐助！

○

『黃包車夫啊，你可知道北五省的災情？
災民連樹皮草根都沒有吃，
請你救救他們罷。』
他也居然從又黑又破的搭膊裏，挖出幾個銅子
來！

○

『老班（一）啊，請你賑濟賑濟災民，
可憐災民還夠不到我們這里的乞丐。』
老班說：——
『我們貨物上，加了什麼稅，
其實賑濟得，已經不在少數了。』
嘴裏這樣說，——三角，五角底錢，倘還不至拾
不得！

○

『小弟弟啊，你們…………』
小弟弟說：——
『知道了，』
伸手摸出三個銅子來，放進集賑罐，
他們狠榮耀，因為有紅色徽章，掛在他們底胸
口！

○

『先生啊，你們是有家計（二）的
不在乎多捐十塊八塊錢；
你們多捐一塊錢，
就可多救一個同胞底性命……』
發財的先生，很憤怒地說：——
『討厭哪，誰有閑錢！』

○

『他們熱心哪，』
這是我們受社會上人的贊美。
『這些東西可惡哪，』
這是我們受社會上人的詛咒。
贊美！
詛咒！

一瞬間，便過了那三月五日底旱災紀念日！

（註一）蘇滬間，稱開店者，叫老班。
（註二）有家計，就是富的意思。

一〇，三，六，於蘇州。

●到蕪湖

（陳德徵）

汽笛一聲，
報道蕪關近。

○

在船裏的旅客，——
個個都把行李整。
旅館裏的招待，——
也很急急地向旅客問。

○

一個小窗洞，
鑽出無數人頭來；
有的說：『這就叫做人山人海人擠人』。
在船裏的，把貨物遞，
那站在小洞裏的，却把彼等來收進。
不管什麼重，什麼輕，
只要求到衣裳暖，飯過頓！
再看那站在伍們旁邊的，
恰是張開着口笑盈盈！

○

一隻小船兒，
載着行李又載人，
起也落，上又下，
沒一定；
忙煞把槳的，
手脚齊用，
汗珠直淋！

○

四方一個大斗，
浮在水面上。
載着一個老婦和一個小女郎，
伊們划着槳。